

**TEKEL DIŐI BIRAKILAN
PATLAYICI MADDELERLE İLGİLİ,
AV MALZEMESİ VE BENZERLERİNİN
USUL VE ESASLARINA İLİŐKİN
TÜZÜK**

(87/12028)

14 Mayıs 1999 tarih ve 23695 sayılı ve 23 Mayıs 2001 tarih ve 24410 sayılı
Resmi Gazetelerde Yayınlanan Deęişiklerle Beraber

01 Haziran 2003
ANKARA

**TEKEL DIŐI BIRAKILAN PATLAYICI MADDELERLE AV
MALZEMESİ VE BENZERLERİNİN ÜRETİMİ, İTHALİ,
TAŐINMASI, SAKLANMASI, DEPOLANMASI, SATIŐI,
KULLANILMASI, YOK EDİLMESİ, DENETLENMESİ
USUL VE ESASLARINA İLİŐKİN TÜZÜK**

Bakanlar Kurulu Kararının Tarihi : 14.8.1987, No:
87/12028

Dayandıđı Kanunun Tarihi : 9.5.1955, No: 6551
Yayımlandıđı R. Gazetenin Tarihi : 29.9.1987, No: 19589
Yayımlandıđı Düsturun Tertibi : 5, Cildi : - S.-

Bakanlar Kurulu Kararının Tarihi : 4.5.1999, No:
99/12746

Dayandıđı Kanunun Tarihi : 9.5.1955, No: 6551
Yayımlandıđı R. Gazetenin Tarihi : 14.5.1999, No: 23695
Yayımlandıđı Düsturun Tertibi : -----

Bakanlar Kurulu Kararının Tarihi : 4.5.2001, No:
2001/2443

Dayandıđı Kanunun Tarihi : 9.5.1955, No: 6551
Yayımlandıđı R. Gazetenin Tarihi : 23.5.2001, No: 24410
Yayımlandıđı Düsturun Tertibi : -----

BİRİNCİ KISIM

Genel Esaslar

Kapsam

Madde 1- Av ve taő barutlarının, lađım patlatmakta kullanılan patlayıcı maddelerin ve bunların fitil, kapsül, ateőleme aletleriyle malzemelerinin, niőan, tüfek ve tabanca fiőeklerinin, őenlik fiőeklerinin, havai fiőeklerin, maytapların ve benzerlerinin, dolu veya boő av fiőekleriyle bunların hazırlanmasında kullanılan, tapa, kapsül gibi av malzemesinin, av saçmasının ve av kurőunlarının, potas güherçilesinin, üretilmesi için işyeri kurulması ve işletilmesi, üretilen maddelerin ambalajlanması, taşınması, saklanması, depolanması, ithali, satışı, kullanılması, yok edilmesi, denetimi, yivsiz av tüfeklerinin, hava ve gaz basıncı ile çalıőan ateősiz niőan tüfek ve tabancalarının ve bunların parçalarının ithali ve alınacak güvenlik önlemlerine ilişkin usul ve esaslar bu Tüzükte gösterilmiőtir.

Deyimler

Madde 2- Bu Tüzükte; A- Patlayıcı maddeler, şiddetli bir kimyasal reaksiyonla parçalanarak, ani yüksek sıcaklıkla birlikte büyük hacimlerde gaz haline dönüşebilen maddelerden olan;

1- Dumansız av barutu, kara av barutu, taş barutu,

2- **Bak. Kur. 4.5.1999 tarih ve 99/12746 say. Kar. Değişik Madde 1-** Dinamitler ve emülsiyon patlayıcılar,

3- **Bak. Kur. 4.5.1999 tarih ve 99/12746 say. Kar. Değişik Madde 1-** Patlayıcı madde olarak kullanılan; içeriğinde %34.5 (yüzde otuz dört nokta beş) ve üzeri nitrojen (azot) ve % 02 (binde iki) ve daha fazla karbon içeren anfo (hazır amonyum nitrat ve fuel-oil karışımları), % 02 (binde iki) ve daha fazla karbon içeren potas güherçilesi (potasyum nitrat) ve % 02 (binde iki) ve daha fazla karbon içeren sodyum nitrat.

4- Ateşleme fitilleri,

5- Dinamit kapsülleri,

6- Her türlü av kapsülleri,

7- **Bak. Kur. 4.5.1999 tarih ve 99/12746 say. Kar. Değişik Madde 1-** Sağırlandırılmış (plastifiye edilmiş) olanlar dışında %12.6 (yüzde on iki nokta altı) ve daha fazla azot içeren ve % 25 (yüzde yirmi beş) den az oranda su veya alkolle ıslatılmış olan her türlü nitroselülozlar.

8- Nitrogliserin,

9- Her türlü piroteknik mamüller,

10-3763 sayılı Türkiye'de Harp Silah ve Mühimmatı Yapan Hususi Sanayi Müesseselerinin Kontrolü Hakkında Kanun kapsamında bulunan ve harp silah ve mühimmatı olarak kullanılabilir olanlar dışında kalan bütün patlayıcı maddeler,

B- Piroteknik mamüller,

1-El maytabı ve çanak maytabı gibi her türlü maytaplar,

2-Şenlik, işaret, aydınlatma fişekleriyle veri işaret fişekleri, havai fişekler, patlaklı ve yıldızlı roketler ve demiryollarında uyarı amacıyla kullanılan kestane fişekleri gibi her türlü fişekler ve roketler,

3-Sinyal, gök yıldızlı ve kestaneli bombalar, renkli ve renksiz duman ve sis bombaları ile hakem bombası ve yer topları gibi her türlü piroteknik bombalar,

4-Ateş çemberi, rozet güneşi, kayaş güneşi gibi her türlü döner mamüller,

5-Altın veya gümüş yağmuru, romen kandili, serpantin, mızrak, çin ateşi gibi diğer şenlik malzemeleri,

6-Oyun ve eğlence aracı olan;

a- İçinde taneli karabarut bulunan kurbağa ve böcek şeklinde eğlence malzemesi,

b- Adi fıfır maytapları, çiçek yağmuru saçan maytaplar, ispanyol maytapları, şenlik mumları gibi klorat ve fosfor karışımıyla üretilen patlayıcı oyuncak malzemeleri,

c- Şerit halindeki kağıt kapsüller, oyuncak tabanca mantarları, mukavva kap-

süller,

C- Av malzemesi, her türlü dolu ve boş av fişekleri, saçma ve kurşunlar, bunların hazırlanmasında kullanılan her türlü av kapsülleri ve parçaları,

D- Nişan tüfek ve tabanca mermileri, hava ve gaz basıncıyla çalışan ateşsiz, namluları yivli veya yivsiz olan Türk standartlarına ya da uluslar arası standartlara uygun nişan tüfek ve tabancalarına ait mermiler,

E- İşyerleri, bu Tüzük kapsamına giren maddelerin üretildiği ve işlendiği yerler, anlamında kullanılmıştır.

Patlayıcı maddelerin sınıflandırılması

Madde 3- Bu Tüzük kapsamına giren patlayıcı maddeler aşağıdaki biçimde sınıflandırılır.

A- Duyarlılıkla bakımından:

1-Güvenlikli patlayıcı maddeler; ısıya, sürtünmeye ve darbeye karşı çok duyarlı olmayan av kapsülleri, saniyeli fitiller gibi maddeler,

2- **Bak. Kur. 4.5.1999 tarih ve 99/12746 say. Kar. Değişik Madde 1-** Güveniksiz patlayıcı maddeler; ısıya, sürtünmeye ve darbeye karşı çok duyarlı olan nitrogliserin, sağırlandırılmış (plastifiye edilmiş) olanlar dışında kalan % 12.6 (yüzde on iki nokta altı) ve daha fazla azot içeren ve % 25 (yüzde yirmi beş) den az oranda su veya alkolle ıslatılmış olan nitroselüloz, trinitrotoluen ve dinamit gibi maddeler.

B- Uygulama alanları bakımından:

1-İtici ve balistik etkisi olan patlayıcı maddeler; kara av barutu, dumansız av barutu gibi maddeler,

2-Tahrip gücü olan patlayıcı maddeler;

a- Ön patlayıcılar (inisiyal patlayıcılar), asıl patlayıcıları patlatmada kullanılan kurşun azotür, kurşun trizinat, kurşun pikrat, tetrasen ve civa fülminat gibi maddeler,

b- Bak. Kur. 4.5.1999 tarih ve 99/12746 say. Kar. Değişik Madde 1- Asıl patlayıcılar, trinitrotoluen, tetril, dinamit, nitrogliserin, sağırlandırılmış (plastifiye edilmiş) olanlar dışında kalan %12.6 (yüzde on iki nokta altı) ve daha fazla azot içeren ve % 25 (yüzde yirmi beş) den az oranda su veya alkolle ıslatılmış olan nitroselüloz gibi maddeler.

3-Piroteknik mamüller; maytaplar, roketler, şenlik, işaret ve aydınlatma fişekleri, şenlik bombaları, döner mamüller gibi maddeler.

İKİNCİ KISIM

İşyerlerinin Kuruluş ve İşletilmeleri

BİRİNCİ BÖLÜM

İşyerlerinin Kuruluşu

İşyeri kurmada ön izin

Madde 4- Bak. Kur. 14.5.2001 tarih ve 2001/2443 say. Kar. Değişik Madde 1- Bu tüzük kapsamına giren patlayıcı maddelerin üretimi ve işlenmesi için işyeri kurmak isteyenler, üretecekleri patlayıcı maddelerin cins ve özellikleri ile işletmenin kapasitesi ve nerede kurulacağına ilişkin bilgileri içeren bir dilekçe ile İçişleri Bakanlığı'ndan ön izin belgesi almak üzere iş yerinin kurulacağı il valiliğine başvururlar. Girişimci gerçek kişi ise nüfus cüzdanının onaylı örneğinin, tüzelkişi ise temsile yetkili olanların nüfus cüzdanlarının onaylı örneğinin başvuru dilekçesine eklenmesi gerekir. Başvurunun yapıldığı valilik, dilekçe ve eki belgeleri inceleyerek görüşü ile birlikte İç İşleri Bakanlığı'na gönderir.

İçişleri Bakanlığı'nca, ön izin belgesi isteyeninin genel güvenlik bakımından durumunun uygun olduğunun belirlenmesinden ve kuruluş yeri bakımından Genelkurmay Başkanlığı'nın görüşünün alınmasından sonra, ilgiliye ön izin belgesi verilir.

Kuruluş izni için gerekli belgeler

Madde 5- Patlayıcı madde üretmek ve işlemek üzere işyeri kurmak isteyenler aşağıda yazılı belgeleri sağlamak zorundadırlar:

A- İşyerinin kurulacağı yerin 1/1000 veya 1/2000 ölçekli halihazır haritası üzerine çizilmiş ve Bayındırlık ve İskan Bakanlığı'nca onanmış dört nüsha mevzi imar planı,

B- İşyerinin kurulacağı yerin yüzölçümü ve sınırlarını gösteren, il bayındırlık ve iskan müdürlüğünce onanmış 1/500 ölçekli dört nüsha vaziyet planı,

C- 1/50 ölçekli ve il bayındırlık ve iskan müdürlüğünce onanmış inşaat projesi,

D- İşyeri alanını sınırlayan, çevre duvarı veya en az iki metre yüksekliğindeki sağlam direklere bağlı sık tel örgüyü, sütne ve taş duvarları, denetime tabi ana giriş kapısı ile gerekli diğer kapıları gösterir vaziyet planı ve detay resimleri,

E- **Bak. Kur. 4.5.1999 tarih ve 99/12746 say. Kar. Değişik Madde 3-** 3194 sayılı İmar Kanununun 21 inci maddesi hükümlerine göre alınmış yapı ruhsatı,

F- İşyerinin Ek:1 sayılı çizelgede belirlenen güvenlik uzaklıklarını gösteren krokisi,

G- **Bak. Kur. 14.5.2001 tarih ve 2001/2443 say. Kar. Değişik Madde 2-** Yapılacak yerüstü depolarında Ek-1 çizelgenin dip notunun (D) bendinde gösterilen uzaklıkların içinde kalan alanın, girişimcinin mülkiyetinde olduğunu veya kiralandığını ya da sahip veya zilyetlerinden muvafakat alındığını gösterir noter onaylı belge.

H- Üretilecek patlayıcı maddelerin cins ve özelliklerini açıklayan belge,

I- İşyerinde üretilecek her madde için ayrı ayrı yıllık üretim kapasitesini belirten belge,

K- İşyerindeki deneme ve yok etme yerlerin gösteren kroki,

L- Sağlık ve Sosyal Yardım Bakanlığı'ndan 1593 sayılı Umumi Hıfzıssıhha Kanununa göre alınacak gayri sıhhi müessese belgesi,

M- Çalışma ve Sosyal Güvenlik Bakanlığı bölge çalışma müdürlüğünden 1475 sayılı İş Kanununa ve İşçi Sağlığı ve İş Güvenliği Tüzüğüne göre alınacak kurma izni,

N- Sanayi ve Ticaret Bakanlığı'ndan alınacak imalat belgesi,

O- **Bak. Kur. 4.5.1999 tarih ve 99/12746 say. Kar. Değişik Madde 3-** Çevre Bakanlığı'ndan alınacak işyerinin çevreye olumsuz etkisi olmadığını belirten belge,

P- **Bak. Kur. 4.5.1999 tarih ve 99/12746 say. Kar. Ek Madde 3-** İş yeri alanını sınırlayan tüm çevrenin harekete duyarlı sensörler ile çalışacak aydınlatma ve alarm sistemi ile birlikte ayrıca, kameralarla bir merkezden izlenecek şekilde düzenlenmiş donanımların kurulduğunu gösterir belge.

Kuruluş izin belgesinin verilmesi

Madde 6- Patlayıcı madde üretmek ve işlemek üzere işyeri kurmak isteyenler, kuruluş izin belgesi almak için, bir dilekçeyle İçişleri Bakanlığı'na başvurmak zorundadırlar. Başvuru dilekçesine, ön izin belgesiyle 5 inci maddede yazılı belgelerin eklenmesi gerekir.

Yapılan inceleme sonunda, işyerinin kurulması uygun görülürse, başvuru tarihinden başlayarak bir ay içinde kuruluş izin belgesi verilir.

Kuruluş izin belgesi, iki yıl için geçerlidir. Kuruluş zorlayıcı ya da kabul edilebilir nedenlerle gerçekleştirilmezse, bu süre İçişleri Bakanlığınca uzatılır.

İşyerinin genişletilmesi, yeni tesisler eklenmesi, kapasite artırılması için de yukarıda öngörülen usul ve esaslara göre yeniden izin belgesi alınması zorunludur.

İKİNCİ BÖLÜM

İşyerlerinin İşletilmesi

İşletme izni için gerekli belgeler

Madde 7- Kuruluş izin belgesi alınan işyerlerine işletme izni verilebilmesi için aşağıda yazılı belgelerle Valiliğe başvurulur:

A- İşyerinin, bu Tüzük hükümlerine uygun olarak yapıldığına ilişkin İl Bayındırlık ve İskan Müdürlüğü Raporu,

B- Belediye veya valilikçe verilen yapı kullanma izni,

C- Çalışma ve Sosyal Güvenlik Bakanlığı bölge müdürlüğünce verilmiş işletme belgesi,

D- **Bak. Kur. 4.5.1999 tarih ve 99/12746 say. Kar. Değişik Madde 4-** Çevre Bakanlığı'ndan alınacak, işyerinde arıtma tesis veya sistemleri kurulduğuna ve işletmeye elverişli olduğuna ilişkin belge,

E- Yangın yönünden gerekli önlemlerin alındığına ilişkin itfaiye kuruluşu raporu,

F- İşyerinin teknik sorumluluğunu yüklenen kimya yüksek mühendisi, kimya mühendisi veya kimyagerin bu konuda vereceği noterlikçe onaylı kabul belgesi,

G- İşyeri sahibince hazırlanan ve il sanayi ve ticaret müdürlüğünce onaylanmış işletme ve çalışma yönergesiyle Çalışma ve Sosyal Güvenlik Bakanlığı bölge müdürlüğünce onaylanmış teknik güvenlik yönergesi.

Dilekçe ekleri valilikçe, İçişleri Bakanlığı'na gönderilir. İşyerinin, plan ve projelerine ve bu Tüzük hükümlerine uygunluğu saptandığında İçişleri Bakanlığı'nca, işletme izin belgesi verilir.

İşletme izin belgesi almak için başvuranın kuruluş izin belgesi sahibinden başka bir kişi olması halinde, ayrıca, durumunun genel güvenlik yönünden uygun görülmesi gerekir.

İşletme izin belgesinin yenilenmesi

Madde 8- **Bak. Kur. 4.5.1999 tarih ve 99/12746 say. Kar. Değişik Madde 5-** Oyun ve eğlence aracı olan patlayıcı maddelerin üretimi için verilen işletme izin belgeleri üç yıl, bunların dışında kalanlara verilen işletme izin belgeleri beş yıl sürelidir.

İşletme izinleri sürenin bitiminde yapılacak tahkikat sonucuna göre yenilenir.

İşletme izni almış işletmeler, yılda en az bir kez, valilikçe oluşturulacak bir komisyon tarafından denetlenir. Denetleme sonunda Tüzük hükümlerine aykırılığın tesbit edilmesi halinde, Tüzüğün 129 uncu maddesi hükümlerine göre işlem yapılır.

ÜÇÜNCÜ KISIM

İşyerlerinin Kuruluş ve İşletilmelerine İlişkin Güvenlik Önlemleri

BİRİNCİ BÖLÜM

Binalar ve Tesisatta Alınacak Güvenlik Önlemleri

Güvenlik uzaklıkları

Madde 9- Patlayıcı maddelerin üretildiği veya işlendiği her işyerinin kurulmasında Ek:1 sayılı çizelgede gösterilen en az güvenlik uzaklıklarına uyulması zorunludur.

Bu işyerlerinin çevresine, güvenlik uzaklıklarından geçen tel örgü veya taş duvar çekilir.

Binalar ve tesisat

Madde 10- İşyeri binaları tek katlı yapılıdır. Ancak teknolojinin gerektirdiği hallerde çok katlı da olabilir. Duvarlar yanmaz, tavanlar hafif ve yanmaz, tabanlar düz, yanmaz, sızdırmaz, çarpmayla kıvılcım çıkarmaz, yumuşak malzemeden, kolay temizlenir ve hafif eğimli, pencereler büyük parçalar halinde etrafa dağılmayacak ve zarar vermeyecek mika, telli cam gibi maddelerden yapılıdır.

Üretimin özelliğine göre binaların tabanları, statik elektriği iletici özel asfalt veya içeriğine demir oksit karıştırılmış betonla yapılır. Ayrıca, kapılara statik elektriğe karşı topraklanmış pirinç, bakır veya alüminyum levhalar konur.

Binalardaki giriş ve çıkış kapıları, pencereler, pancurlar ve havalandırma menfezlerinin kapakları basınç karşısında dışarıya doğru açılacak, tehlike anında bina içinde bulunanların kolayca kaçabilmelerini sağlayacak biçimde yapılır. Binanın pencerelerinde parmaklık veya kafes bulunmaz. Birden çok bölümleri bulunan işyeri binalarında bölümlerden herbirinin, biri doğrudan dışarıya, diğeri ana koridora açılan en az iki kapısı bulunur.

Güvenliksiz patlayıcı maddelerin bulunduğu yerlerin çevresi, yapılan işin özelliğine göre, tamamen veya kısmen ya da ayrı ayrı sütrelenir veya taş duvar çekilir. Duvar veya sütrelerin taban kenarları binalardan en az bir buçuk metre uzaklıkta başlar. Toprak sütrelerin üstlerinden en az bir metre genişliğinde olur ve kenarlarının eğimleri doğal eğiminden çok olamaz. Sütreler bina çatısının en üst noktasından en az bir metre daha yüksek olur. Duvarları çimento harçlı olarak taştan yapılması halinde üst genişlik en az elli santimetre, betonarme olması halinde, en az on santimetre olur. Sütre giriş kapıları ve geçitler, çalışanları patlama basıncı ve alevden koruyacak biçimde yapılır.

Makine ve Tezgahlar

Madde 11- Üretimde kullanılan makine, tezgah, teçhizat ve bunlarla ilgili malzeme özenle seçilir.

Makine ve tezgahların hareketli ve çelik malzemeden yapılmış bölümlerinin patlayıcı madde ve artıkları ile temasını önlemek için gerekli önlemler alınır.

Bütün takım, cihaz, master ve kalıpların yapımında ve makine ve tezgahlara bağlanmasında gereken özen gösterilir. Kullanım ve bakımlarında sürtme, şok, darbe etkisiyle alev alma veya patlamalara karşı önlemler alınır.

Kayış, kasnak, dişli gibi hareketli bölümlerin çalışanlara zarar vermemesi için bunlara koruyucu siperler yaptırılması zorunludur.

Makine ve tezgahlar topraklanır, alet ve edavatta kıvılcım oluşmaması için önlemler alınır.

Elektrik Tesisatı

Madde 12- Motorlar, armatürler ve bütün elektrik tesisatı, kıvılcım, alev ve toz geçirmez, patlamaya dirençli, kapalı tipte olacaktır. Cihaz ve malzemelerin kullanılmasından önce, üretici ve satıcı kuruluşlardan bu cihaz ve malzemelerin gereken özelliklere sahip olduklarına ilişkin belgeler alınır, dosyalarında saklanır. Kapalı tipte olmayan motor ve şalterler binaların dışına konur.

Mekanik bir etkinin bulunabileceği yerlerde zırlı kablolar kullanılır veya kabloyu mekanik etkilere karşı korumak için gerekli önlemler alınır. Telekomünikasyon kabloları dahil, bütün yer altı kabloları en az elli santimetre derinliğe yerleştirilir.

Sigortalar daima tehlike bölgesi dışına konur, bu sağlanamazsa, kapalı tip kutular içerisine yerleştirilir.

Bütün elektrik tesisatı, konuya ilişkin mevzuata uygun olarak yapılır.

Isıtma tesisatı

Madde 13- Patlayıcı madde bulundurulan, üretilen veya işlenen yerlerde, bu maddeleri veya bunların buhar ve gazlarını tutuşturabilecek, kıvılcım veya alev çıkaran ısıtma sistemi kullanılmaz. Isıtma, sıcak su, ısıtılmış hava ya da alçak basınçlı buhar devreleriyle sağlanır. Isıtma merkezlerinin patlayıcı madde bulundurulan, üretilen ve işlenen yerlerden güvenlik uzaklıkları Ek: 1 sayılı çizelgede gösterilmiştir.

Isıtma araçları işyerinin çeşitli bölümlerinde yürütülen işin özelliğine ve bilimsel esaslara göre belirlenen sıcaklığı geçmeyecek biçimde otomatik termostatlarla donatılır.

Isıtmada kullanılan radyatörlerin, sağlam, sızdırmaz, pürüzsüz ve düzgün olması gerekir.

Havalandırma

Madde 14- Üretimde ortaya çıkan çeşitli patlayıcı, parlayıcı, tehlikeli ve zararlı maddelerin işyeri havasında, Bakanlar Kurulunun 27/11/1973 günlü ve 7/7551 sayılı kararıyla yürürlüğe konulan Parlayıcı, Patlayıcı, Tehlikeli ve Zararlı Maddelerle Çalışılan İşyerlerinde ve İşlerde Alınacak Tedbirler Hakkında Tüzükle izin verilen en çok miktarları aşmasını önleyecek havalandırma tesisatının kurulması zorunludur.

Bu amaçla kullanılacak aspiratörlerin motorları kapalı tipte olacak veya motor ve diğer bölümleri işyeri binasının dışında bulundurulacaktır. Aspiratörlerin emme boruları yanmaz malzemeden, yeterli ölçüde olacaktır. Havalandırma tesisatında patlayıcı gaz karışımı oluşturacak ölü alanlar veya akışı zorlaştıracak keskin dönüşlü dirsekler olmayacak, tesisat kolaylıkla temizlenebilir ve onarılabilir nitelikte yapılacaktır.

Paratoner

Madde 15- Patlayıcı madde bulundurulan, üretilen veya işlenen binalar, mevzuatın ön gördüğü paratoner sistemiyle donatılacaktır.

İKİNCİ BÖLÜM

Patlayıcı Madde Üretimiyle İlgili Güvenlik Önlemleri

Üretimle İlgili Güvenlik Önlemleri

Madde 16- Patlayıcı madde üretilen veya işlenen işyerinin bölümlerinde yalnızca o bölümde görevli işçiler bulunabilir.

Dışardan kumandalı tezgahlarla çalışılması gereken bölümlere, tezgahların çalışması sırasında bu bölümde görevli olanlar dahil, kimsenin girmesine izin verilmez.

İşçiler, görevlendirildikleri işten başka bir iş yapamazlar. Kendi bölümlerinden başka bir bölüme gerekmedikçe gidemezler. Görevlilerden başkasının bulunmaması gereken bir üretimi yapılması sırasında yabancı işçi, personel ve

ziyaretçilerin girmeleri durumunda iş derhal durdurulur. Çalışma halindeki işyerlerinin civarında zorunluluk olmadıkça işçilerin bulundurulması yasaktır.

İşçilerin çalışma sırasında dalgın ve sinirli bulunmalarına, yüksek sesle tartışmalarına, şakalaşmalarına ve sert hareketler yapmalarına engel olmak için gerekli önlemler alınır.

İşyerinde çalışan işçilerin naylon, orlon, perlon gibi statik elektrik toplanmasına neden olacak giysilerle lastikli veya kıvılcım çıkaracak altı madeni çivili ayakkabılar giymeleri yasaktır. İşçilere işin özelliğine uygun gözlük, maske, eldiven, giysi, özel ayakkabı, çizme gibi koruyucu malzeme ve teçhizat verilir.

Yapılan işin niteliğine göre işçiyle tezgah ve makine arasına koruyucu cam, mika, tahta veya saç kalkan ya da perdeler yerleştirilir.

Her giriş ve çıkışta kapılardaki madeni levhalara elle dokunularak vücuttaki statik elektriğin boşaltılması sağlanır.

İşyerlerindeki çalışma masaları, makine, tezgah, alet ve edavat toz veya diğer yabancı maddelerden temizlenir, yerler sık sık yıkanır ve işyeri, sonraki vardiyaya güvenlik yönünden olumsuz etkileri giderilerek bırakılır.

Kömür, yağ, herhangi bir patlayıcı ve parlayıcı madde ile bulaşmış kırpıntı, paçavra, üstüğü, pamuk veya kendiliğinden tutuşabilecek hiçbir madde işyeri içinde bulundurulamaz. Bu atıklar usulüne uygun biçimde yok edilir.

Hammadde ve üretim artıkları veya üretim ve işleme sırasında dökülen, saçılan maddeler, özelliklerine uygun bir biçimde toplanarak plastik özel kovalarda ve gerektiğinde suyla ıslatılarak saklanır, bir uzmanın gözetim ve denetimi altında etkisiz hale getirilir.

İşyerlerinde, işle ilgili olmayan malzeme ve yabancı eşya bulundurulamaz.

Üretime giren hammadde ve tekrar işlenecek maddelerin saflıklarına gereken özen gösterilir.

Patlayıcı maddelerle çalışılan işyerlerinde, ortamın nem ve sıcaklığı klimayla ayarlanır, sıcaklığın reaksiyon için gerekli sınırları aşmasına izin verilmez. Patlayıcı maddelerin güneş ışını almaması için gerekli önlemler alınır.

Üretimde kullanılacak çözeltilerin hazırlanmasında titizlik gösterilmesi reaksiyon esnasında köpürme, sıçrama ve dökülme gibi durumlara meydan verilmemesi, süzme, kurutma, kırma, eleme ve presleme gibi işlemlerin bu konularda hazırlanmış olan çalışma ve işletme yönergesiyle teknik güvenlik yönergesi uyarınca yürütülmesi sağlanır.

Nitrogliserinin Üretiminde Dikkat Edilecek Hususlar

Madde 17- Dinamit harmanlarına girecek nitrogliserin üretiminde gliserine enaz yüzde yirmi dietilen glikol veya bu maddenin sağladığı oranda donmayı geciktiren, teknik bakımdan elverişli diğer maddeler karıştırılarak nitrogliserinin donma sıcaklığı düşürülür.

Donar tip nitrogliserinli dinamit üretimi ve kullanılması için İşçileri Bakanlığından ayrıca izin alınması zorunludur.

Oyun ve Eğlence Aracı Olan Patlayıcı Maddeler

Madde 18- Oyun ve eğlence aracı olan patlayıcı maddelerin üretiminde kullanılacak klorat ve fosfor karışımındaki fosfor miktarı yüzde on iki buçuk, klorat miktarı yüzde seksen yedi buçuk oranlarını geçemez.

Tabanca mantarlarında, mantarın ortasına patlayıcı madde konmak için açılan çukurun içine kağıt yapıştırılır, sıvı veya pasta halindeki patlayıcı madde, mantar çatlak ve deliklerine sızmayacak biçimde bu çukura yerleştirilir, üstü kağıt yapıştırılarak kapatılır. Bir tabanca mantarında bulunan karışım miktarı dört ile altı miligram arasında olur ve her bin adetteki karışım miktarı altı gramı geçemez.

Elle atılarak patlatılan, atom gibi, oyun ve eğlence aracı olan patlayıcı maddelerin bin adedi içindeki patlayıcı madde miktarı beş yüz miligramı, yüz adet kağıt kapsüldeki patlayıcı maddenin toplam ağırlığı yedi yüz elli miligramı geçemez.

Yukarıdaki hükümlere uyulmadan üretildiği belirlenen patlayıcı maddeler, denetimi yapanın emriyle derhal yok edilir.

Üretim yerlerinde, bir binadaki patlayıcı madde karışımının miktarı bir kilogramı geçemez. Üretim sırasında, bu maddelerin nem oranı hiçbir zaman yüzde on beşten aşağı olamaz.

Üretilen yirmi adet tabanca mantarlarının içine alacak kutuların her on tane si kurutma ve ambalaja gönderilmek üzere, derhal üretildiği yerden çıkarılır. Kutuların atölyede birikmesine izin verilmez.

Kurutma odalarının rafları, yanmaz malzemedendir yapılır, raflarla zemin su geçirmez hale getirilerek her iş günü sonunda, madde artığı kalmamak üzere ıslak bez veya süngerle silinerek temizlenir. Odalardaki kurutma, sıcak su veya sıcak hava akımıyla yapılır.

Ayrıca, her iş gününün sonunda ambalajı tamamlanan yüz kutu tabanca mantarlarından herhangi bir kutu numune olarak alınır ve her üç günde bir, bu kutular, sarsıntı makinesinde beş saat süreyle yöntemine uygun biçimde sarsıntı denemesine tabi tutulur. Bu denemede patlayıcı maddeleri dökülen veya patlayan tabanca mantarlarının devir ve satışı yasaktır. Üretildiği işyerinden devir veya satışı yapılacak oyun ve eğlence aracı olan her çeşit patlayıcı maddenin, yönetmelikte gösterilen biçimde sarsıntı denemesinden geçirilmesi zorunludur.

Bu denemelerin sonuçları, üretimin miktar ve muayene oranları, noterlikçe onaylı bir deftere yazılarak denetime hazır bulundurulur.

Kutuların ve sandıkların üzerine büyük boyutta, "DİKKAT! İÇİNDE PATLAYICI MADDE VARDIR. TEHLİKELİDİR." sözcüklerinin yazılması zorunludur.

Üretimde Taşıma

Madde 19- işyeri içinde patlayıcı madde taşımalarında aşağıdaki hususlara uyulması zorunludur:

A- Taşımalar, olanaklar ölçüsünde insan gücüyle ve gereğinden çok kişi kul-

lanılmadan yapılır. Taşımanın yapılacağı zeminin kaygan olmaması, patlayıcı maddelerin, etrafa dökülüp saçılmaması, düşürülmemesi, taşıma sırasında sert hareketlerden kaçınılması için gerekli önlemler alınır. Art arda yapılan taşımalarda belli bir güvenlik uzaklığının bulunmasına dikkat edilir.

B- Büyük miktarlardaki patlayıcı maddelerin taşınması için, eksozu kıvılcım çıkarmayan motorlu araçlar veya kapalı tip akülü araçlar kullanılır.

C- Elle, el arabasıyla, römorkla ya da motorlu araçlarla yapılan bütün taşımalarda, taşıma hızı, taşınan patlayıcı madde miktarı, güvenliğin gerektirdiği sınırları geçemez, statik elektriğin boşalması için gerekli önlemler alınır.

D- Taşıma sırasında patlayıcı madde ambalajları, tam bir güvenlik sağlayacak biçimde araca yerleştirilir, giriş ve çıkış yolları serbest tutulur.

E- Taşımadan önce, taşınacak maddelerin özelliğine bağlı olarak, gerekirse, patlayıcı madde nem bakımından şartlandırılır.

F- Patlayıcı maddeler, özelliklerine göre fabrika içinde ancak kapalı veya örtülü özel kaplar veya borularla ve gereken önlemler alınarak taşınır.

ÜÇÜNCÜ BÖLÜM

Bina, Tesisat, Makine ve Tezgahların Bakım ve Onarımında Alınacak Güvenlik Önlemleri

Bakım ve Onarımda Güvenlik Önlemleri

Madde 20- Patlayıcı maddelerle çalışılan işyerlerinde bakım ve onarıma başlamadan önce aşağıdaki güvenlik önlemleri alınır:

A- Gereğine göre iş, kısmen veya tamamen durdurulur.

B- İşyerinde bulunan bütün patlayıcı, parlayıcı, tehlikeli ve zararlı maddelerle bunların bileşimlerine giren diğer tehlikeli maddeler, onarım yerinden uzaklaştırılır.

C- Onarılacak bölüm, patlayıcı, parlayıcı, tehlikeli ve zararlı madde artıklarından ve bulaşıklarından, usulüne uygun olarak, temizlenir ve yerler suyla yıkanır.

D- Bakım ve onarım, yetkili amirin yazılı izniyle başlar, sorumlu bir teknik elemanın sürekli gözetiminde yapılır.

E- Elektrik ve oksijen kaynağı gibi onarım cihazları, ancak, gerekli önlemler alınmak koşuluyla kullanılabilir.

F- Onarım ve değişiklikler bina, tesisat, makine ve tezgahların ilk güvenlik durumunu bozmayacak veya azaltmayacak biçimde yapılır.

DÖRDÜNCÜ BÖLÜM

İşletme Güvenliği ve Sorumluluğu

Sorumlu Müdür

Madde 21- İşyerleri teknik bakımdan sorumlu bir müdür tarafından

yönetilir. Sorumlu müdürün kimya yüksek mühendisi, kimya mühendisi veya kimyager olması zorunludur. Müdürün her hangi bir nedenle görev başında veya vardiyalarda bulunmaması halinde sorumluluğu yüklenebilecek bir kimya yüksek mühendisi veya kimya mühendisi veya kimyagerin işyerinde sürekli olarak bulundurulması sağlanır.

İşletme Güvenliği

Madde 22- İşyerlerinde, ancak, 18 yaşını tamamlayan ve bu işlerde çalışmalarında yerel güvenlik makamlarınca sakınca görülmeyen kişiler çalıştırılabilir.

İşçilere, özellikle, karşılaşılabilecekleri tehlikeler, yangın halinde alınması gereken önlemler, artıkların etkisiz hale getirilmesi, yükleme, boşaltma, taşıma ve işyerinin temizlenmesi gibi işler hakkında uygulamalı eğitim yaptırılarak yeterli bilgi ve deneyim kazandırılır. İşçiler, bu hususlarda yeterli bilgi ve deneyime sahip oldukları, işveren veya işyeri sorumlusu tarafından belirlendikten sonra çalıştırılırlar.

İşyerlerinin kapıları iş saatleri dışında kilitli bulundurulur; silahlı ve kontrol saatli koruma görevlileri tarafından günün yirmi dört saatinde gözetim altında tutulur. Kontrol saatleri, en az saatte bir basılacak biçimde ayarlanır ve kayıt kağıtları saklanır.

Geniş bir alana yayılmış ve etrafı duvar, tel örgü veya tel kafesle çevrilmiş işyerlerinin sınırları, belirli yerlere amaca uygun biçimde yapılmış bekçi kulelerindeki projektörlerle aydınlatılır.

İşyeri sorumlusunun izni alınmadan ve beraberinde nezaretçi bulunmadan hiçbir yabancı, fabrika veya imalathaneye veya bunların tesislerine giremez.

İşyeri alanı içinde, sigara ve benzerlerinin içilmesi, kibrit, çakmak, ateş, kızgın veya akkor halinde cisimlerle parlayabilecek veya yangın meydana getirebilecek maddelerin taşınması, bulundurulması ve kullanılması yasaktır. Bu hususları sağlamak için giriş ve çıkış kapılarında gerekli denetimler yapılır, kolay ve iyi görünen yerlere uyarı levhaları konulur. İşçilerin sigara içebileceği ve ateşli maddelerle çalışmasına izin verilen yerler ayrı bölümlerde bulunur.

Kömür ocaklarında kullanılan patlayıcı maddelerin grizu ve kömür tozuna karşı güvenli olup olmadığını belirlemek için, bunların fiziksel ve kimyasal muayeneleri ile galeri testleri yaptırılır. Bu muayene ve testler, yurt içinde yaptırılamazsa yurtdışındaki bir laboratuvar veya deneme istasyonunda yaptırılır.

Nitroselüloz, nitrogliserin, barut ve dinamitlerle diğer patlayıcı maddelere ait standart stabilite testleri, üretici fabrikalar tarafından yapılır ve bu testler, İçişleri Bakanlığınca gerek görüldükçe yetkili mercilere kontrol ettirilir.

Yönerge ve Levhalar

Madde 23- Patlayıcı madde üretiminde uygulanan işlem ve süreçleri ve çalışma yöntemlerini açıklayan bir işletme ve çalışma yönergesiyle çalışma sırasında alınacak güvenlik önlemlerini gösteren bir teknik güvenlik yönergesi hazırlanarak özel dosyalarında saklanır. Bunların bir örneği uygun yerlere

asıdır.

Yönergeler, işçilere okutturulur; okunup anlaşıldığına ilişkin belge düzenlenir ve dosyalarında saklanır. Çalışmaların bu yönergelere uygun yürütülmesi sağlanır.

Bakanlar Kurulunun 30/4/1953 günlü ve 4/685 sayılı kararıyla yürürlüğe konulan Sabotajlara Karşı Korunma ve Sabotajları Önleme Hakkında Talimat hükümleri de ayrıca uygulanır.

İşyerinin çeşitle bölümlerinde yapılmasına izin verilen işin ne olduğunu, bulundurulabilecek en çok patlayıcı madde miktarıyla çalıştırılabilecek en çok işçi sayısını, ayrıca, güvenlik yönünden gerekli görülen diğer hususlar belirleyen levhalar hazırlanarak uygun yerler asılır.

İlk Yardım

Madde 24- İşyerlerinde üç kişiden az olmamak üzere, çalışan toplam işçi sayısının en az yüzde beşi ilk yardım ve kurtarma kurslarından geçirilir ve bunların ad ve soyadlarını gösteren listeler kapılara asılır.

Yanık olaylarında ilk yardım amacıyla, tehlikeli yerlerin civarında suyla dolu tekne veya havuzlar ya da gerekli yerlere duş tertibatı yaptırılır. Ecza dolaplarında yanık ilaçları da bulundurulur.

Patlama, yangın ve benzeri önemli olaylarda, işveren veya vekili, gerekli önlemleri almak, hastalanan veya yaralanan işçileri sağlık kuruluşlarına en süratli biçimde ulaştırmakla yükümlüdür.

Yangın

Madde 25- Her işyerinde işyerinin büyüklük ve özelliğine göre mekanik veya otomatik olarak çalışan alarm cihazları bulundurulur.

İşyerinde, yapılan işin cinsine ve özelliğine göre etkili olabilecek tipte ve yeterli sayıda kolayca kullanılacak biçimde karbondioksitli, köpüklü veya otomatik yangın söndürme cihazlarının bulundurulması zorunludur.

Bu cihazlar ve bunlara yardımcı tesisat ve teçhizat sürekli işler halde tutulur. Cihazlar, her altı ayda bir tartılır, ağırlığı ve diğer hususlar üzerine takılacak bir etikete işlenir, içindeki etkili maddenin net ağırlığının yarıdan aşağıya düştüğünün anlaşılması halinde, yeniden doldurulur.

Suyla çalışan yangın söndürme cihaz ve tesisatı belirli yerlerde kutu ve dolaplar içinde kolaylıkla alınıp kullanılabilir biçimde düzenlenir. Bunlar, yangın hidrantları, varsa basınçlı su sağlayan motopomplar günde en az bir defa beş dakika çalışma denemesine tabi tutulur.

Yeterli sayıda işçi, bir yangın söndürme ekibi oluşturacak biçimde görevlendirilir ve eğitilir. Eğitim günleri ve çalışmalar, ilgililerin her isteminde gösterilmek üzere özel defterine işlenir.

Yıldırıma Karşı Korunma

Madde 26- Yıldırıma karşı korunma sistemi en az yılda bir kez bir uzmana denetletirilir, belirlenen arıza ve noksanlar bir deftere yazılır. Arıza ve noksanlar derhal giderilir, onarımın tamamlandığına ilişkin belge düzenlenerek

ilgililerin her isteminde gösterilmek üzere işyeri dosyasında saklanır.

Elektrik Tesisatı

Madde 27- Elektrik tesisatı ile statik elektrik donanımı bir yılı geçmeyen süreler içinde uzmanlarca bakım ve onarımdan geçirilir ve bu husus, istendiğinde gösterilmek üzere, özel defterine yazılır.

DÖRDÜNCÜ KISIM

Ambalajlamada ve Güvenlik Önemleri

BİRİNCİ BÖLÜM

Ambalajlamada Genel Esaslar

Genel Esaslar

Madde 28- Patlayıcı maddelerin, parça, koli, sandık ve benzeri ambalaj birimleri tek tip patlayıcı maddeyi içerecek biçimde olur ve patlayıcı maddelerin herhangi biri diğeri ile aynı ambalaj içinde kesinlikle bulundurulmaz. Ancak, av kovani dolularının değişik türleri bir sandığa konulabilir.

Patlayıcı maddelerin, sarsıntı ve sallantıya meydan vermeyecek biçimde boşluk bırakılmadan ambalajlarına yerleştirilmeleri zorunludur.

Patlayıcı madde ambalajlarının iki tarafına kolayca görülebilecek biçimde, sıcak damgayla veya şablon kullanılarak kolay silinmeyecek boyayla içindeki patlayıcı maddenin türüne göre "PATLAYICI MADDE", "GÜVENLİKLİ MÜHİMMAT" veya "GÜVENLİKSİZ MÜHİMMAT" sözcükleri yazılır. Ambalaj varilse, bu yazılar, varillerin alt ve üst yüzeyleri ile yan yüzeylerine de yazılır.

Bak. Kur. 14.5.2001 tarih ve 2001/2443 say. Kar. Ek Değişik Madde 3- "Patlayıcı madde ambalajlarının üzerine patlayıcı madde üreten işyerinin adı, yeri, üretilen maddenin cinsi, net ve brüt ağırlığı, grizu güvenli olup olmadığı, üretim tarihi, seri numarası, Birleşmiş Milletler numarası ile CE (Avrupa Birliği) işareti yazılır. Dinamitlerin donar veya donmaz tip oldukları da ambalaj üzerinde belirtilir. Ayrıca, patlayıcı madde sınıf ve uyum grubunu gösteren etiket yapıştırılır."

Yukarıda belirtilen hükümler ithal edilecek patlayıcı maddeler hakkında da uygulanır.

İKİNCİ BÖLÜM

Barutların Ambalajı

Barutlar

Madde 29- Nitroselüloz esaslı dumansız av barutları ile kara barut türünden taş veya av barutlarının iç ambalajları, sağlam çinko, teneke, mukavva, polietilen yada uygunluğu Sanayi ve Ticaret Bakanlığı'nca onaylanmış başka maddeler-

den kutu, şişe ve torba biçiminde yapılır, su ve hava geçirmeyecek biçimde kapatılır. Ambalajların içinde net olarak en çok bir kilogram barut bulunur. Kara barut ve taş barutları en az beş yüz gram, dumansız av barutu en az iki yüz elli gram olarak ambalajlanır. Taş barutları, bez torbalar içinde, teneke veya mukavva kutulara ya da polietilen torbalara yerleştirilmek koşuluyla iki buçuk kilograma kadar ambalajlanabilir.

İç ambalajları tamamlanan nitroselüloz esaslı dumansız av barutları ile kara barut türünden taş ya da av barutları, ayrıca en az yedi milimetre kalınlığında, patlama direnci en az on kilogram/santimetrekare olan doppel-doppel oluklu mukavvadan sandıklara konulur. Sandık kapakları, gerekli direnci ve yapışmayı sağlayacak bir bantla yapıştırılarak kapatılır.

Av barutları, önce polietilen torbalara konulmak ve torbalar da galvanizli demir, alüminyum, pirinç, sıkıştırılmış mukavva yada uygunluğu Sanayi ve Ticaret Bakanlığı'na onaylanmış başka maddelerden yapılan kaplar içine yerleştirilmek koşuluyla ambalajlanabilir. Av ve taş barutları dışında, mamul ya da yarı mamul barutların ambalajının varil veya sandık olması zorunludur. Variller ağaç, galvanizli demir, alüminyum, pirinç, sıkıştırılmış mukavva ya da uygunluğu Sanayi ve Ticaret Bakanlığı'na onaylanmış başka maddelerden yapılır. Kapaklar sızmayı önleyecek biçimde kauçuk, plastik veya galvanizli cıvata ve somunlarla sıkıca tutturulur.

Ağaç variller, en az on milimetre kalınlığında, temiz ve sağlam tahtadan, geçmeli olarak yapılır ve ağaç kuşakla çemberlenir. Bu işte pirinç veya galvanizli demir çiviler kullanılır.

Sandık ambalajlar, mümkünse budaksız veya düşmez budaklı, en az on iki milimetre kalınlıkta, nitelikli tahtadan yapılır. Köşeleri lambalı geçme, yanları geçme olur. Kapaklarda pirinç yada galvanizli demirden vidalı çiviler kullanılır.

Bir ambalajın içindeki barutun net ağırlığı otuz kilogramı geçemez.

Nitroselülozlar

Madde 30- Komprime ve jelatinize edilmemiş, plastikleştirici madde ile cips haline getirilmemiş nitroselüloz ve kollodyumların en az yüzde otuz oranında su ya da alkol ile nemlendirilmiş olarak, her türlü sürtünmeyi ve nem kaybını önleyecek biçimde kapatılmış, su sızdırmaz, galvanizli saçtan, hermetikli veya uygunluğu Sanayi ve Ticaret Bakanlığı'na onaylanmış kaplara konulması zorunludur.

ÜÇÜNCÜ BÖLÜM

Dinamitlerin Ambalajı

Dinamitler

Madde 31- Dinamit hamuru, sağlam ve neme dayanıklı, parafinlenmiş kağıt, plastik ya da ince antistatik madensel sargıdan yapılmış kartuş içinde bulundurulur. Kartuşlar, kapsül veya ilk ateşleyici maddelerle birleştirilmez, üzerlerine

okunaklı harflerle dinamitin ticari adı, ağırlığı ve üretim yılı yazılır.

Kartuşlar, en az iki buçuk kilogram, en çok on kilogram ağırlığında, en az dört milimetre kalınlıkta, patlama direnci en az beş kilogram/santimetrekare olan oluklu mukavvadan kutulara yerleştirilir, gerektiğinde kartuşların sallanmaması ve kasma halinde nitrogliserinin emilmesi için kartuş aralarına kuru testere talaşı veya buna benzer kuru toz maddeler yerleştirilir. Kutuların içine kullanma ve güvenlik talimatı konur. Kutu kapakların üstüne, dinamitin, üretildiği fabrikanın adı ve yeri, ticari adı, miktarı, üretim tarihi, donar ya da donmaz tipte olduğu, grizu güvenlikli olup olmadığı yazılı bir etiket yapıştırılır veya bu hususlar şablonla yazılır. Kutuların kapakları yapıştırıcı bir bantla kapatılır. Kutular hava ve su sızdırmayacak biçimde parafinle kaplanır veya sağlam polietilen, ya da uygunluğu Sanayi ve Ticaret Bakanlığı'nca onaylanmış başka maddelerden yapılmış torbalara yerleştirilir ve torbaların ağzı hava ve su geçirmeyecek biçimde bağlanarak kapatılır.

Bu kutu veya torbaların iki buçuk kilogramlık olanlarından sekiz adedi, beş kilogramlık olanlardan dört adedi ve on kilogramlık olanlardan iki adedi en az yedi milimetre kalınlığında, patlama direnci en az on kilogram/santimetrekare doppel-doppel oluklu mukavvadan yapılmış sandık içerisine, kutular torba içerisindeyse torba ağzları karşılıklı olarak birbirlerine ve içe doğru gelecek biçimde yerleştirilir. Sandık tek parça oluklu mukavvanın kıvrılmasıyla yapılır, sandığın birleştirilen yan kenarı en az onda dokuz milimetre kalınlıkta galvanizli tel ile dikilir ve sandığın taban ve kapak kısımları, ayrıca, gerekli sağlamlığı ve yapışmayı sağlayacak bir bantla kapatılır. Her sandığın içindeki dinamitin net ağırlığı yirmi kilogramı geçemez. Sandıkların üzerine, dinamitin üretildiği fabrikanın adı ve yeri, ticari adı, net ve brüt miktarı, üretim tarihi, kafiye numarası şablon kullanılarak kolay silinmeyecek bir boyayla yazılır.

Fitiller

Madde 32- Maden işlerinde kullanılan güvenli lağım fitilleri gibi saniyeli ateşleme fitilleri, dinamit kapsüllerine takılmamış olarak, her biri on metrelik on kangal halinde bağlanır ve bir polietilen torbaya yerleştirilerek ağzı sıkıca kapatılır. İçinde kangal halinde fitiller bulunan polietilen torbalardan on adedi de, en az yedi milimetre kalınlığında, patlama direnci en az on kilogram/santimetrekare olan doppel-doppel oluklu mukavvadan veya uygunluğu Sanayi ve Ticaret Bakanlığı'nca onaylanmış başka maddelerden yapılmış bir sandık içerisine yerleştirilerek ambalajlanır ve ambalaj kutularının alt ve üst kapakları sağlam bir bantla yapıştırılır. Ambalaj kutularındaki fitil uzunluğu en çok bin metre olur. Ambalaj kutularının üzerine, fitilin adı ve yeri, net ve brüt miktarı, üretim tarihi ve kafiye numarası şablon kullanılarak kolay silinmeyecek bir boyayla yazılır.

DÖRDÜNCÜ BÖLÜM

Zor Tutuşan Patlayıcı Maddelerin Ambalajı

Zor TutuŖan Patlayıcı Maddeler

Madde 33- Amonyum nitrat esaslı zor tutuŖan patlayıcı maddeler, sađlam, neme dayanıklı kađıt sargı ya da plastik torbadan yapılmıŖ kartuŖ içinde bulundurulur.

KartuŖların üzerine, patlayıcı maddenin ticari adı ve üretim tarihi yazılır.

KartuŖlar, en az iki buçuk, en çok on kilogram olarak polietilen torbalara konur, ađzı, hava ve su geçirmeyecek biçimde kapatılır, torbaların üzerine patlayıcının üretildiđi fabrikanın adı, yeri, türü ve miktarı yazılır.

Torbalar, en az yedi milimetre kalınlığında, patlama direnci en az on kilogram/santimetrekare olan doppel-doppel oluklu mukavvadan ya da uygunluđu Sanayi ve Ticaret Bakanlığı'na onaylanmış başka maddelerden yapılmıŖ kutu veya sandıklarda ambaljanır; dolu kutu veya sandıkların brüt ađırlığı otuz kilogramı geçemez.

Baraj, liman, yol, havaalanı gibi büyük yapıım işlerinde ve galeri atıŖlarında kullanılacak, zor tutuŖan patlayıcı maddeler, kartuŖsuz en az iki buçuk ve en çok on kilogram, amonyum nitrat ise kartuŖsuz olarak en az iki buçuk ve en çok elli kilogram olarak polietilen torbalara veya uygunluđu Sanayi ve Ticaret Bakanlığı'na onaylanmış başka maddelerden yapılmıŖ kutu ya da torbalara konularak ambaljanır.

KartuŖlu yada kartuŖsuz olarak taŖınacak zor tutuŖan patlayıcı maddeler kapsül takılmıŖ olarak veya ilk ateŖleyici maddelerle birlikte bulundurulamaz.

BEŖİNCİ BÖLÜM

Fitille ve Elektrikle AteŖlenen Dinamit Kapsüllerinin Ambalajı

Fitille AteŖlenen Kapsüller

Madde 34- Fitille ateŖlenen dinamit kapsülleri, ađızları yukarıya gelmek üzere yüz adedi bir arada, teneke ya da uygunluđu Sanayi ve Ticaret Bakanlığı'na onaylanmış başka maddelerden yapılmıŖ bir kutuya konur. Tehlikeli sürtünmeleri ve sallantıları önlemek için, kutuların iç yüzeyi mukavva ya da keçe gibi maddeler ile yastıklanır; gerekiyorsa, ayrıca, kapsüllerin, delikli karton veya plastik levhalara geçirilerek birbirlerine dokunmaması, taŖıma ve istif sırasında sarsıntılardan etkilenmemesi sađlanır.

Kutuların üzerine kapsülen adı, miktarı, üretildiđi fabrikanın adı yazılır, kutuların içerisine de gün, ay, ve yıl olarak kapsülün üretim tarihi yazılı bir etiket konulur.

Her birinin içerisinde yüz adet kapsül bulunan teneke kutulardan beŖ adedi bir oluklu mukavva kutuya, kapsül ađızları üst tarafa gelecek biçimde yan yana yerleŖtirilir ve teneke kutuların arasına çarpma ve sürtünmeyi önlemek için, oluklu mukavva parçalar konur. Her beŖyüz adetlik oluklu mukavva kutu ambalajlarının

ağızları, yapıştırıcı bir bantla kapatılır ve kapağın üst yüzeyine kapsülün adı, miktarı, üretildiği fabrikanın adı ve yeri, gün, ay, yıl olarak üretim tarihi ile kullanma ve güvenlik talimatını içeren bir etiket yapıştırılır.

On bin adedi geçmemek ve beş yüzün katlarından olmak koşuluyla, her beş yüzlük oluklu mukavva kutular en az on iki milimetre kalınlığında ahşap malzemedan yapılmış ve kulpları madeni olmayan sağlam sandıklara yerleştirilir, kapakları da galvanizli demir veya pirinç malzemedan yapılmış ağaç vidalarıyla kapatılır. Sandıkların üzerine, kapsülün üretildiği fabrikanın adı, yeri, ticari adı, miktarı, net ve brüt ağırlığı, üretim tarihi, katile numarası, şablon kullanılarak ve kolay silinmeyecek bir boyayla yazılır. Dolu sandıkların brüt ağırlığı kırk kilogramı geçemez.

Elektrikle Ateşlenen Kapsüller

Madde 35- Elektrikle ateşlenen dinamit kapsüllerinin iletken kabloları fiyonk haline getirilerek en çok on adedinden bir bağ oluşturulur; bu bağlardan on adedi en çok yüzlük bağ haline getirilerek, bu bağlardan iki adedi kapsüller ters yöne gelecek biçimde oluklu mukavvadan yapılmış kutu içerisine yerleştirilir. İçinde en çok iki yüz adet elektrikli kapsül bulunan oluklu mukavva ambalaj kutularının kapakları yapıştırıcı bir bantla kapatılır ve kutuların üzerine kapsülün adını, miktarını, üretildiği fabrika ve yerini, gün, ay, yıl olarak üretim tarihini, Ohm. olarak elektrik dirençlerini, iletken kablo tellerinin malzeme cinsi ve uzunluklarını, grizu güvenli olup olmadıklarını ve kullanma ve güvenlik talimatını içeren bir etiket yapıştırılır. Ayrıca, kutuların içine kullanma ve güvenlik talimatı konur.

İçinde en çok iki yüz adet kapsül bulunan oluklu mukavva kutulardan altısı, en az on iki milimetre kalınlığında, kulpları madeni olmayan, sağlam, ahşap sandıklara yerleştirilir, kapakları galvanizli demir veya pirinç malzemedan yapılmış ağaç vidalarıyla kapatılır. Sandıkların üzerine, kapsülün adı, üretildiği fabrikanın adı ve yeri, Ohm. grubu, grizu güvenli olup olmadığı, miktarı, net ve brüt ağırlığı, üretim tarihi, katile numarası, şablon kullanılarak kolay silinmeyecek bir boyayla yazılır.

Dolu sandıkların brüt ağırlığı kırk kilogramı geçemez.

Gecikmeli Elektrikli Kapsüller

Madde 36- Gecikmeli elektrikli kapsüller, elektrikle ateşlenen dinamit kapsülleri gibi ambalajlanır. Ambalaj üzerine, ayrıca, gecikme kademe numaraları yazılır.

ALTINCI BÖLÜM

Güvenlikli Mühimmatın Ambalajı

Mermiler ve Av Kapsülleri

Madde 37- Av ve nişan tüfek ve tabanca mermilerinin dolu ve boşları ile her türlü av kapsüllerinin en çok yüz adedi karton, plastik ya da madeni kutulara

konur. Kutular sağlam sandıklara yerleştirilir.
Dolu sandıkların brüt ağırlığı kırk kilogramı geçemez.

YEDİNCİ BÖLÜM

Piroteknik Mamullerin Ambalajı

Şenlik ve İşaret Fişekleri, Bombalar, Döner Mamüller

Madde 38- Şenlik ve işaret fişekleri, bombalar, döner mamüller gibi piroteknik mamüllerin ateşleme bölümleri önceden kağıt yada karton içerisine alınır, güvenli bir biçimde yapıştırılarak diğer bölümleriyle birleştirilir. Üzerlerine mamülün adını ve kullanım biçimini belirten etiketler yapıştırıldıktan sonra, sağlam tahta ya da oluklu mukavva sandıklar içerisinde, sallanmayacak biçimde konularak ambalajlanır.

Dolu sandıkların brüt ağırlığı kırk kilogramı geçemez.

Kestane Fişekleri

Madde 39- Demiryollarında kullanılan kestane fişekleri gibi patlayıcı işaret fişeklerinin en çok on adedi bir polietilen torbaya konularak ağzı hava ve su sızdırmayacak biçimde kapatılır. Bu torbalardan en çok yüz adedi tahta bir sandığa yerleştirilir ve kapağı pirinç ya da galvanizli çivi kullanılarak kapatılır.

Dolu sandıkların brüt ağırlığı kırk kilogramı geçemez.

Elektrikli Tutuşturucular

Madde 40- Detonotörsüz elektrikli kapsüller gibi elektrikli tutuşturucuların yüz adedi, lambalı geçme sandıklara kağıt ambalajlar içinde konur.

Dolu sandıkların brüt ağırlığı kırk kilogramı geçemez.

Fünyeler

Madde 41- Çekme ve sürtme fünyeler ile fitil tutuşturucuların yirmi adedi sağlam kağıtlara sarılır, bu paketlerden en çok beş adedi aynı biçimde, yüzük paketler halinde ambalajlanır, ipe bağlanır ve brüt ağırlığı kırk kilogramı geçmemek koşuluyla sağlam sandık ya da varillere yerleştirilir.

Eğlence Bonbonları

Madde 42- Patlayıcı eğlence bonbonları, karton kutulara, bu kutularda sandıklara yerleştirilir.

Oyuncak Patlayıcılar

Madde 43- Elle atılarak patlatılan atom gibi oyuncak patlayıcıların bin adedi, aralarına testere talaşı doldurularak karton kutulara konur. Kutular kağıtlara sarılarak sağlam sandıklara yerleştirilir.

Tabanca Mantarları

Madde 44- Mantarların en çok yirmi adedi alt yüzeylerinden ince bir karton levhaya muntazam aralıklı olarak yapıştırılarak karton kutulara konur. Mantar araları ve üstleri testere talaşı ve kağıtla yastıklanır, mantar üst kenarlarıyla kutunun kapağı arasında en az beş milimetre aralık bulundurulur. Kapaklar yerine oturtulduğunda kapak ağzı kenarları kutu alt yüzeyine kadar iner, kutular ya

kağıt bantlarla yapıştırılır veya iplerle bağlanır.

Kutuların beş adedi bir arada paketlenir, bu paketlerden en çok yirmi adedi oluklu mukavvadan yapılmış bir sandık içerisine yerleştirilir. Sandık boşlukları da ayrıca testere talaşıyla beslenerek, paketler sarsıntıdan etkilenmeyecek biçimde yerleştirilir. Paket ve sandıkların üzerine, "TABANCA MANTARI", "DİKKAT! İÇİNDE PATLAYICI MADDE VARDIR", "TEHLİKELİDİR" sözcükleri yazılır.

Kağıt Kapsüller

Madde 45- Oyuncak tabanca kağıt kapsüllerinden yüz adedi bir mukavva kutuya konur. Bu kutulardan en çok iki yüz adedi, sağlam kağıtlara sarılmış bir iple bağlanmış olarak oluklu mukavvadan yapılmış sandıklara yerleştirilir. Sandık iç yüzleri en az üç santimetre kare kalınlıkta testere talaşı, saman gibi maddelerle beslenir.

BEŞİNCİ KISIM

İthal ve Güvenlik Önlemleri

İthal İzin Belgesi

Madde 46- Bak. Kur. 14.5.2001 tarih ve 2001/2443 say. Kar. Değişik Madde 4- Bu tüzük kapsamına giren maddeleri ithal etmek isteyenlere, ticaret sicilinde bu tür maddelerin ithalatçısı olarak kayıtlı bulunmaları, ithal edilecek maddelerin saklanması elverişli deposu bulunduğuna ilişkin depolama izin belgesine sahip olmaları veya izin belgeli depo kiralamaları, Sanayi ve Ticaret Bakanlığı'ndan alınacak yerli imal durum belgesinin aslını veya onaylı örneğini vermeleri ve güvenlik bakımından durumlarının İçişleri Bakanlığı'na uygun bulunması koşuluyla ithal edilecek miktarlarla sınırlı olmak üzere ilgili kuruluşça ithal izni verilir.

Tıpta, sanayide ve tarımda kullanılacak olan birer kilografa kadar şişeler içinde veya yarım kilografa kadar mukavva veya karton ambalajlarda bulunan ve miktarı elli kilogramı geçmeyen potas güherçilesi ithali için depolama izin belgesi aranmaz.

Başvuru

Madde 47- İthal izni için, ithal edilecek maddenin üretildiği fabrika ile fabrikanın bulunduğu ülkeyi, varsa patent tarih ve numarasını, kimyasal bileşimini ve belli başlı özelliklerini gösteren menşe şahadetnamesi ve proforma (teklif) faturaları, maddenin özellikleri ve ambalajları yönünden güvenli olduklarına ilişkin bulunan ve yetkili mercilerce belirlenen deneme istasyonlarından alınmış orijinal ambalaj belgesi de eklenerek bir dilekçe ile İçişleri Bakanlığı'na başvurulması gerekir.

İthal izni verilmeden önce ithali istenilen patlayıcı maddelerden örnek isteyerek inceleme ve testler yapmaya ve yaptırmaya İçişleri Bakanlığı yetkilidir.

Grizu ve Kömür Tozuna Karşı Güvenli Dinamit İthali

Madde 48- Kömür ve maden ocaklarında kullanılan grizu ve kömür tozlarına karşı güvenli dinamitlerin ithaline İçişleri Bakanlığı'nca izin verilebilmesi için, bileşim, özellik ve ambalajları belirlenmiş tipler üzerinden Enerji ve Tabii Kaynaklar Bakanlığı'nca Maden ve Taş Ocakları İşletmelerinde ve Tünel Yapımında Alınacak İşçi Sağlığı ve İşgüvenliği Önlemlerine İlişkin Tüzük hükümlerine göre kullanma izni verilmiş olması ve bunların galeri denemelerinin yapıldığının belgelendirilmesi gerekir.

İthal Öncesi İşlemler

Madde 49- İthalatçılar, ithalden önce, bu maddelerin, üretildiği ülkeyi, fabrikayı, cins, nevi ve miktarını, hangi amaçla ithal edileceğini, nerelerde kullanılacağını, başka kişi veya kuruluşlara devredilecekse bunların adlarını ve teslim alacakları yerleri, gireceği gümrük kapısını, deniz ve hava limanını, transit olarak geçecekse yol güzergahını İçişleri Bakanlığı'na bildirmek zorundadırlar.

İçişleri Bakanlığı'nca ithal izni verilen patlayıcı maddelerden, demiryolu, karayolu ve denizyolu ile taşınacaklar için, gelişlerinden üç gün, havayoluyla taşınacaklar ise gelişlerinden yirmi dört saat önce ilgili gümrük makamlarına deniz ve havalimanı yetkililerine yerel zabıta makamlarına yazılı olarak bilgi verilir.

Deniz limanında izin belgesi verilmiş bir patlayıcı madde deposu yoksa deniz üstü işlemi yapılır ve patlayıcı maddeler liman başkanlığınca izin verilen en yakın ve en uygun iskeleye boşaltılır. İskelede yükleme ve boşaltma sırasında gereken güvenlik önlemleri zabıta makamlarınca alınır.

İthalde Güvenlik Önlemleri

Madde 50- İthal edilmekte olan patlayıcı maddelerin, yüklenmesi, boşaltılması, istifi, taşınması ve bunlardan örnek alınması sırasında sinirli, aceleci ve sert hareketlerden kaçınılması sağlanır. Ambalajların düşürülmemesine, çarpılmamasına ve bozulmamasına, istiflerin bu Tüzüğe uygun olmasına dikkat edilir. Sandıkların açılmasında ve depolamada gerekli güvenlik önlemleri alınır.

Muayene ve Kontrol

Madde 51- İçişleri Bakanlığı, gerekli gördüğü hallerde ve ithalden önce patlayıcı maddelerin siparişine ve örneklerine uygun olup olmadığını muayene ve kontrole yetkilidir. Muayene ve kontrol, ithalatın yapıldığı ülkede, Sanayi ve Ticaret Bakanlığı'nca uygun görülecek bir deneme istasyonu veya laboratuvarında yaptırılabilir gibi ithalde gümrük muayenesi sırasında da yaptırılabilir.

İthal edilecek patlayıcı maddelerin kullanma kılavuzlarının, Türkçe olarak hazırlanması ve her ambalaja yeter sayıda konulması sağlanır.

İthalde Yok Etme

Madde 52- Gümrüklere gelmiş bulunan patlayıcı maddelerin nitelikleri yönünden ithal izin belgesine uygun olmadığı veya ambalajının bozuk olduğu muayene sırasında anlaşılırsa, ithalatçı bunları muayene tarihinden itibaren bir

ay içinde geldiği yere geri göndermek veya yok etmek zorundadır.

ALTINCI KISIM

Taşıma ve Güvenlik Önlemleri

BİRİNCİ BÖLÜM

Taşımada Genel Esaslar

Taşıma İzin Belgesi

Madde 53- Bu Tüzük kapsamındaki patlayıcı maddelerin fabrikadan, giriş gümrüğünden, satıldığı yerden veya depolardan başka bir yere taşınması için taşıma izin belgesi alınması zorunludur.

Bu belgeler, işletme, ithal, satın alma, depolama, kullanma veya satış izin belgesi bulunanların dilekçe ile yapacakları başvuru üzerine, gönderileceği yerin uzaklığına göre belirlenecek süre için geçerli olmak üzere yerel emniyet makamları, bulunmadığı yerlerde ilçe jandarma bölük komutanlıklarınca verilir.

İthal edilecek veya ülkeden transit geçecek patlayıcı maddelere ait taşıma izin belgesi verilmeden önce İçişleri Bakanlığı'ndan izin alınır.

Av tezkeresi sahiplerinin bir kiloya kadar ambalajlı barutları, avda kullanılan dolu fişekleri ve her türlü av malzemesi ile 83 üncü maddede belirtilen birinci gruba dahil satıcıların, aynı belediye sınırları içerisinde taşıyacakları, beş kilogramı geçmeyen ambalajlı av barutları, her türlü av malzemesi ve beş bin adedi geçmeyen av mahsus dolu fişekleri taşıma izin belgesine tabi değildir.

Patlayıcı maddelerin taşınmasından sonra izin belgesinin kırk sekiz saat içinde yerel emniyet makamlarına, bulunmadığı yerlerde ilçe jandarma bölük komutanlıklarına verilmesi zorunludur. Belgeyi alan makam, taşınmasına izin verilen maddelerin yerine tam olarak gelip gelmediğini ve depo edildiği yeri saptayarak bunları belgeye yazar ve belgeyi veren yere geri gönderir.

Bak. Kur. 14.5.2001 tarih ve 2001/2443 say. Kar. Değişik Madde 5- "Taşıma izin belgesini veren makam durumu Emniyet Genel Müdürlüğü'ne bildirir."

Taşınacak patlayıcı madde miktarı, gideceği yerdeki sürekli, geçici veya gezici depoların izin belgelerinde yazılı kapasitelerinden, depo edilmeden kullanılacaksa, bir defada kullanılacak miktardan çok olamaz.

Maden işletmesi içindeki depolar arasında yapılacak taşımalar için, her yıl onaylanmak, taşıma sırasında görev yapacak sorumluların adları bildirilmek ve sadece işletme sahasıyla sınırlı kalmak üzere sürekli taşıma izin belgesi verilir.

İnsan tarafından taşınan ve on kilogramı geçmeyen, taşıtla taşınan ve iki yüz elli kilogramı geçmeyen aynı işyeri içindeki patlayıcı madde taşımaları, işyeri amirinin sorumluluğu altında, taşıma izin belgesi aranmadan yapılır.

İthalde Taşıma İzin Belgesi

Madde 54- İthal edilen patlayıcı maddelerin taşıma izin belgesi bu mad-

delerin ambalajlarının Tüzük hükümlerine uygunluğu belirlendikten sonra verilir.

İthalatçı, ithal edilecek patlayıcı maddelerin yaklaşık geliş tarihini, onbeş gün önceden bildirmekle yükümlüdür. Kesin geliş tarih ve saatinin de demir, kara, denizyoluyla gelenler için gelişlerinden üç gün, havayoluyla gelenler için gelişlerinden yirmi dört saat önce, geldiği yere göre istasyon, liman ve havalimanı müdürlükleriyle yerel güvenlik makamları ve gümrük idarelerine yazılı olarak bildirilmesi gerekir.

Taşınması Yasak Patlayıcı Maddeler

Madde 55- Aşağıda belirtilen patlayıcı maddelerin taşınması yasaktır.

A- Emici maddeye emdirilmemiş nitrogliserin,

B- Nitrogliserini terlemeyle kusan dinamitler,

C- Kapsül takılmış dinamitler,

D- Civa fülminat, kurşun azotür, kurşun tirizinat, kurşun pikrat, tetrasen gibi kovan ve kapsüllere doldurulmuş bulunmayan her türlü inisiyal patlayıcı maddelerle karışımlarından üretilen kağıt kapsüller, bonbonlar ve benzeri oyuncak türünden kapsüller dışında kalan patlayıcı maddeler.

Yasak Haller

Madde 56- PTT İşletmesi veya posta taşıyan yüklenicilere ait araçlarla koli halinde veya zarf içinde patlayıcı madde taşınması yasaktır.

Birlikte Taşıma Yasağı

Madde 57- Dinamitler, barutlar ve kapsüller aynı taşıtta bir yerde ve bir arada taşınmaz.

Bu Tüzük kapsamındaki patlayıcı maddelerin aynı vagona veya gemi ambarında yahut motorlu ve motorsuz taşıtlarda yolcu, hayvan veya başka eşyayla bir arada taşınması yasaktır.

Ancak, dolu ve boş av kovanlarıyla bunlara ait av kapsül ve av fişekleri, saniyeli fitillerle amonyum nitrat, bu Tüzük hükümlerine uygun olarak ambalajlanmış olmaları koşuluyla, birlikte veya diğer maddelerle bir arada kara taşıtlarında taşınabilirler. Bu taşımalarda aynı araçta patlayıcı ve yanıcı maddeler bulundurulmaz.

Taşıma izin belgesi bu kurallara uygun olarak düzenlenir.

Birlikte Taşıma Koşulları

Madde 58- Ana depolardan geçici ve gezici depolara ve işyerlerine yapılan ve il sınırı dışına elli kilometreden çok çıkmayan taşımalarda, toplam üç yüz kilogramı geçmemesi ve çeşitli patlayıcı maddelerin aynı bölümlere konulması koşuluyla 57 nci maddenin birinci fıkrası hükmü uygulanmaz.

Güvenlik Önlemleri

Madde 59- Ambalajların, taşıma sırasında patlayıcı maddelerin ambalaj içindeki, ambalajların taşıt içindeki dengeleri bozulmayacak biçimde yerleştirilmelerine özen gösterilir.

Yükleme ve boşaltma, seyir ve durma sırasında, taşıtın yakınında veya içinde sigara içilmez ve ateş yakılmaz. Ambalajlar, taşıt içinde sıkışmayacak,

sarsılmayacak, çarpılmayacak ve yuvarlanmayacak biçimde istif edilir ve ıslanmaması için önlemler alınır.

Yükleme ve boşaltma işlerinde çalışan işçilerin, çalışma sırasında, çivisiz, işin ve işyerinin özelliğine uygun ayakkabı giymeleri zorunludur; çalışma günlerinde alkollü içki kullanmaları ve iş başında sigara içmeleri yasaktır.

Yükleme ve boşaltma sırasında, darbe, düşürme, sürme, çarpma gibi tehlikeli olabilecek hareketlerden kaçınılır. Patlayıcı madde yüklü taşıtların insan ve hayvan topluluklarının buldukları yerlerde bekletilmesi yasaktır. Demiryolu istasyonlarında, limanlarda ve hava limanlarında patlayıcı maddelerin yükleme ve boşaltma işlemleri öncelikle ve bekletilmeden yapılır ve yüklenen taşıtların yükleme ve boşaltma yerlerinden derhal uzaklaştırılması sağlanır.

Patlayıcı maddelerin yükleme, boşaltma ve taşınmasında diğer güvenlik önlemleri yanında, Bakanlar Kurulunun 30/4/1953 günlü ve 4/685 sayılı kararıyla yürürlüğe konulan Sabotajlara Karşı Korunma ve Sabotajları Önleme Hakkında Talimat hükümlerine göre de gerekli önlemler alınır.

İKİNCİ BÖLÜM

Karayoluyla Taşıma

Taşımada istifleme ve araçlarda aranacak teknik özellikler Bak. Kur. 14.5.2001 tarih ve 2001/2443 say. Kar. Değişik Madde 6-

Madde 60- Patlayıcı maddelerin karayollarında taşınmasında ambalajların darbe ve çarpmalardan korunması ve düşürülmemesi için önlemler alınır. Taşıma sırasında taşıtın hızı, tehlikeli madde taşıyan araçlar için öngörülen hız sınırlamalarını aşmamak üzere, görüş, yol, hava ve trafik durumuna göre bir tehlike oluşturmayacak düzeyde tutulur.

Patlayıcı maddeler, hayvan gücüyle çekilen taşıtlarla taşınmaz.

Ambalajlar, taşıtlara, kapakları üst tarafa gelecek biçimde ve birbirlerine iyice yanaştırılmış olarak yerleştirilir, hareket halinde, patlayıcı madde ambalajlarının sağa, sola oynamamaları, kaymamaları, sıçramamaları ve düşmemeleri için gereken önlemler alınır.

Patlayıcı maddeler, taşıtlara taşıtın yan kenarlarının yüksekliğini aşmayacak biçimde yüklenir. Üstü kapalı taşıtların arkadan kilitlenir kapılı olması, üstü açık olan taşıtların branda beziyle iyice örtülmüş bulunması gerekir.

İçi saç veya demir malzeme ile kaplı taşıtların tabanlarına ve yan kenarlarına tamamen branda bezi döşenmesi zorunludur.

Bak. Kur. 14.5.2001 tarih ve 2001/2443 say. Kar. Ek Madde 6- Kapsüle duyarız emülsiyon patlayıcılar ile anfo ve bunların benzeri patlayıcı maddeler, taşıma izin belgesi alınması suretiyle;

A. Sabit üretim tesisinde üretildikten sonra araç istiap haddini aşmamak koşuluyla kartuş, püsüs veya özel torba içinde en çok 400 kilografa kadar uygun ambalajlarda paketlenmiş biçimde veya özel donanımlı yol tankerleri ve/veya

araçları ile dökme olarak,

B. Sabit tesislerde üretilen emülsiyon ve/veya anfo ayrı tanklar içinde özel donanımlı araçlarla kullanım sahaları veya işletmelere taşınarak araç üzerinde karıştırıldıktan sonra doğrudan deliklere pompalanmak veya dökülmek üzere, maden sahaları veya işletmelere nakledilebilir.

Bu amaçla kullanılacak özel donanımlı yol tankerleri veya araçlarında aranacak teknik özellikler ile bu araçların muayene ve denetim esasları yönetmelikle belirlenir.

Gece Yükleme ve Boşaltma Yasağı

Madde 61- Yükleme ve boşaltma gündüzleri yapılır. Taşıtların, yüklenecek veya boşaltılacak patlayıcı maddelerden en az yirmi metre uzaklıkta bulunması, gerekli güvenlik önlemlerinin alınması ve aydınlatmanın elektrikle yapılması koşuluyla geceleri de yükleme ve boşaltma yapılabilir. Yükleme, boşaltma ve taşıma sırasında taşıtın yanında sigara ve benzerlerini içmek, ateş yakmak ve kıvılcım çıkaran maddeler kullanmak yasaktır.

Geceleme Yeri

Madde 62- Taşıtlar olabildiğince yerleşim yerleri dışında ve etrafı en az iki yüz metreye kadar boş bulunan arazide geceleyebilirler. Yerleşim yerleriyle konaklama yerleri arasında bir tepe veya benzeri bir engel bulunursa, uzaklık, yüz metreye kadar indirilebilir. Konaklamalarda her aracın başında sürekli olarak en az bir kişi korumayla görevlendirilir, ayrıca, topluca korumaları için gerekli önlemler alınır. İçişleri Bakanlığı gerekli gördüğü zaman ve yerlerde gece patlayıcı madde taşınmasını sınırlamaya ve yasaklamaya yetkilidir.

Hava karardıktan sonra taşıtların önüne ve yanlarına görülebilen yükseklikte beyaz arkasına kedi gözü camı veya kırmızı reflektörler konulması zorunludur.

Güzergah

Madde 63- Üç yüz kilogramdan çok patlayıcı madde için verilecek taşıma izin belgelerinde, taşıtın izleyeceği yol ve konaklama yerleri belirtilir.

Taşıma sırasında zorunlu nedenlerle belgede belirlenen yol ve konaklama yerleri zabıta tarafından değiştirilirse, bu husus belgeye yazılır ve trafik zabıtasına haber verilir.

Taşıma sırasında bir tehlike olasılığı varsa, zabıta makamlarınca, istem üzerine veya resen gerekli güvenlik önlemleri alınır.

Konvoy Halinde Taşıma

Madde 64- Konvoy halinde taşımalarda taşıtlar arasında en az seksen metre uzaklık bulunması zorunludur.

Demiryolu geçitlerinde taşıtlar, bekleyerek yolun açık ve güvenli olduğunu gördükten sonra geçerler.

Patlayıcı madde yüklü taşıtlar, olanaklar ölçüsünde insan topluluğu bulunan yerlerden geçirilmez; başka yol yoksa, geçiş için yerel güvenlik makamlarınca uygun görülen yerlerde güvenlik önlemleri alındıktan sonra bu taşıtların

geçişine izin verilebilir.

Gerek görülürse şehir içinde patlayıcı madde taşımaları için güvenli geçiş yerleri, yetkili mercilerce belirlenir, taşımaların bu yol üzerinden güvenle yapılabilmesi için gerekli önlemler alınır.

Yangına Karşı Önlemler

Madde 65- Patlayıcı madde taşınacak motorlu taşıtlarda kabul edilmiş standart tiplerden, her an çalışır durumda en az iki yangın söndürme cihazı bulundurulması zorunludur.

Taşıtlarda sarsıntı veya başka nedenlerle alev ve yangın çıkabilecek bir arıza meydana gelirse taşıt önce durdurulur, sonra patlayıcı madde ambalajları, olanaklar ölçüsünde güvenli ve gölgeli bir yere indirilir, üzerleri branda beziyle örtülür ve bir görevli tarafından korunması sağlanır.

Taşıtın arızası giderilemezse, ambalajlar, güvenlik önlemleri alınarak başka taşıtlara yüklenir.

Ambalajların Bozulması

Madde 66- Yükleme ve taşıma sırasında ambalajlardan patlayıcı madde dökülürse, taşıt hemen durdurulur ve ambalajlar özenle güvenli bir yere indirilir. Daha sonra taşıt içine ve yola dökülmüş olan patlayıcı maddeler, maddenin özelliğine göre gereken usullerle temizlenerek yok edilir. Ambalajlar, taşıtlara, ancak, onarımları yapıldıktan sonra yüklenir.

Taşıta Flama ve Levha Asma Zorunluluğu

Madde 67- Patlayıcı madde taşıyacak taşıtların ön ve arkasına, her iki taraftan görünecek biçimde, eni ve boyu otuz santimetre olan kırmızı renkte flamlar asılması, ön, arka ve yanlarına da boyu yirmi, çizgi kalınlığı iki buçuk santimetreden az olmayan beyaz renkli harflerle, kırmızı zemin üzerine, "PATLAYICI MADDE" sözcükleri yazılı levhalar konulması zorunludur.

Karayoluyla Taşımada Gözetim

Madde 68- Karayoluyla yapılacak üç yüz kilogramdan çok patlayıcı madde taşımalarının bu konuda gerekli bilgi ve deneyimi olan bir kişinin gözetiminde yapılması zorunludur.

Diğer Hükümler

Madde 69- Patlayıcı maddelerin karayoluyla taşınmasında bu Tüzükte düzenlenmeyen hususlarda, 2918 sayılı Karayolları Trafik Kanunuyla bu Kanunun uygulanmasına ilişkin yönetmeliklerde yer alan hükümler, erişme kontrollü karayollarındaki taşımalarda ise ilgili mevzuat hükümleri ayrıca uygulanır.

ÜÇÜNCÜ BÖLÜM

Demiryoluyla Taşıma

Gruplandırma

Madde 70- Demiryoluyla taşınacak patlayıcı maddeler aşağıdaki gruplara

ayrılır:

Birinci grup: Dumansız av barutu, kara av barutu, taş barutu, dinamitler, sağırlandırılmış (plastifiye edilmiş) olanlar dışında her türlü nitroselulozlar, piroteknik mamüller.

İkinci grup : Dinamit Kapsülleri.

Üçüncü grup: Patlayıcı madde olarak kullanılan saf ve teknik amonyum nitrat ile potas güherçilesi.

Dördüncü grup: Ateşleme fitilleri, nişan, tüfek ve tabanca mermileri ve her türlü av malzemesi.

Taşıma İzin Belgesi

Madde 71- Demiryoluyla yapılacak taşımalar için verilecek taşıma izin belgesine, taşınacak patlayıcı maddelerin 70 inci madde gösterilen gruplardan hangisine girdiği, ambalajlarının bu Tüzük hükümlerine uygun bulunduğu, ayrıca, yazılır.

Gruplara Göre Taşıma

Madde 72- Birinci ve ikinci gruba giren patlayıcı maddeler ayrı ayrı vagonlarla taşınırlar ve bu vagonlara başka patlayıcı maddelerle başka eşya konulmaz. Şenlik fişeklerinden brüt üç yüz kilograma, bunun dışında kalan birinci gruba giren patlayıcı maddelerden yüz kilograma, ikinci gruba giren bütün patlayıcı maddelerden de kırk kilograma kadar olan miktarlar aynı vagon içinde ve bir arada taşınabilirler.

Üçüncü ve dördüncü gruplara giren patlayıcı maddeler bu Tüzük hükümlerine göre ambalajlanmak ve kolay yanıcı maddelerle bir arada bulunmamak koşuluyla diğer eşyayla birlikte taşınabilirler.

Vagon Tahsisi İçin Başvuru

Madde 73- Demiryoluyla patlayıcı madde taşımak isteyenlerin, vagon tahsisi için, taşımaya yapılacağı tarihten en az üç gün önce, taşımaya yapılacağı günü belirten bir dilekçeyle ve taşıma izin belgesini göstermek suretiyle, yükleme yapılacak istasyon veya ambarın veya işletilmesi T.C. Devlet Demiryolları İşletmesi Genel Müdürlüğüne verilmiş bulunan limanın yetkili amirine başvurmaları gerekir.

Yapılan başvuru üzerine, istasyon, liman veya ambarın yetkili amiri patlayıcı maddeye, en kısa zamanda ve diğer maddelere göre öncelikle vagon tahsisi için gereken önlemleri alarak yüklemenin yapılacağı gün ve saati yirmi dört saat içerisinde başvurana bildirir.

Vagonların Durumu

Madde 74- Patlayıcı maddeler, kapalı ve kapıları kilitli, zemin ve yan tahtaları deliksiz ve sağlam, içerisinde uç ve başları çıkmış çivi ve civata bulunmayan vagonlarda taşınır. Yüklemeden önce, vagonların zeminleri süpürülür ve yıkanır.

Tozları dökülebilecek barut gibi patlayıcı maddelerin yükleneceği vagonların zeminine branda bezi serilir.

Patlayıcı madde ambalajları, vagonlara, demiryoluna paralel olarak, dağılmayacak ve istiften düşmeyecek biçimde zemine yayılarak yüklenir.

Yükleme ve Boşaltma

Madde 75- Patlayıcı maddelerin vagonlara yüklenmesi ve boşaltılması, istasyon, liman veya ambarın yetkili amirinin veya bunların görevlendireceği bir memurun gözetim ve sorumluluğunda yapılır. Vagonlar yüklendikten sonra kilitletir, mühürlenir ve vagon numaraları taşıma izin belgesine yazılır.

Demiryolu taşıma evrakına, gönderen ve gönderilenin adı, soyadı ve açık adresinin yazılması ve eşyanın gelişinin gönderilene bildirilmesi için, demiryollarında yürürlükteki usule göre gönderen tarafından bildirim işleminin yapılması zorunludur.

Yangına Karşı Önlemler

Madde 76- Patlayıcı madde yüklenmiş olan vagonların ön ve arkalarında bulunan en az dörder vagona, ispirto, benzin, eter gibi yanıcı ve parlayıcı veya kibrit, çakmak gibi ateş meydana getirebilen veya saman, tahta talaşı ve kuru ot gibi yangına neden olabilecek maddeler yüklenemez.

Patlayıcı madde yüklü vagonlara, çivili ayakkabılarla veya sigara ve benzeri şeyler içilerek, kibrit, çakmak, çıplak ateş, kızgın cisimlerle patlamaya veya yangına neden olabilecek maddelerle girilmesi yasaktır.

DÖRDÜNCÜ BÖLÜM

Deniz, Nehir ve Göllerde Taşıma

Yükleme ve Boşaltma

Madde 77- Patlayıcı maddelerin yükleneceği ve boşaltılacağı deniz taşıtlarının çıkış ve varış limanlarındaki liman başkanlığının ilgili mevzuat gereğince bu taşıtların demirleyeceği yeri hazırlaması, yükleme ve boşaltmada çalıştırılacak işçi ve personelin adlarını yerel güvenlik makamlarına bildirmesi zorunludur.

Yükleme ve boşaltma sırasında iskeleye, işle ilgisi olmayanlar giremez. Çalışan işçiler, liman işletmesi sorumlusunun gözetimi altında bulundurulur ve iskele, güvenlik makamlarınca korunur.

Boşaltmadan sonra, patlayıcı madde yüklenen vagonlar ve kara taşıtları iskelede bırakılmaz, bina ve topluluktan uzak bir yere çekilir ve burada korumaya alınır.

Deniz taşıtlarındaki yükleme ve boşaltma sırasında vinçlerin çalıştırılması, geminin ilgili güverte subayı veya güverte lostromosu gözetiminde, silkeleme, çarpma ve sarsıntı olmayacak biçimde ve gerekli önlemler alınarak yapılır.

Boşaltmada Gözetim

Madde 78- Gemiden mavnaya veya motora ve motor veya mavnadan iskeleye patlayıcı madde yüklenmesi ve boşaltılması liman işletmesi sorumlusunun

gözetiminde yapılır. Ambalajların tabla sapan veya sandık sapanlara konulması ve indirilmesi sırasında sürtünmemesi, çarpılmaması ve ezilmemesi için gereken önlemler alınır.

Yangına Karşı Önlemler

Madde 79- Patlayıcı madde yükleme boşaltılmasında çalıştırılacak işçiler ve personelin üzerinde sigara, kibrit, çakmak gibi maddeler bulundurulması yasaktır.

Patlayıcı madde yüklenecek motor ve mavnaların içi ve üstü süpürülür, yıkanır, zemine branda bezi serilir, yüklemeye sonra patlayıcı maddelerin üzerine ayrıca bir branda bezi örtülür.

Yüklü motor ve mavnalarda ateş yakılmaz, elektrik ocağı kullanılmaz, sigara içilmez. Aydınlatma amacıyla kuru pilli el lambaları kullanılabilir.

Motor ve mavnalara asılacak seyir güvenliğine ait lambaların güvenli ve sağlam olması gerekir.

Diğer Hükümler

Madde 80- Patlayıcı maddelerin, suda çalışan taşıtlarla taşınmasında bu Tüzükte yer almayan hususlarda Bakanlar Kurulunun 6/4/1952 günlü ve 3/14831 sayılı kararıyla yürürlüğe konulan Tehlikeli Eşyanın Ticaret Gemileri İle Taşınmasına Dair Tüzükte yer alan hükümler uygulanır.

BEŞİNCİ BÖLÜM

Havayoluyla Taşıma

Taşıma İzin Belgesi

Madde 81- Havayoluyla patlayıcı madde taşınabilmesi için, patlayıcı maddelerin cins ve miktarları, nereden yükleneceği veya ithal edileceği, yüklenecek uçağın adı ve tipi, uçağın hareket edeceği havaalanı ile kalkış günü, saati ve ineceği havaalanı bildirilmek suretiyle İçişleri Bakanlığı'ndan havayoluyla taşıma izin belgesi alınır.

Hava limanı baş müdürlüğü veya hava meydanı müdürlüğü, gümrük idaresi ve güvenlik makamlarınca birlikte, uçağın kalkış ve varış saatlerine göre havaalanında gerekli önlemler alınarak, alanın patlayıcı maddeler yükleme ve boşaltılmasına ayrılacak bölümü hazırlar. Patlayıcı maddelerin uçağa yükleme veya uçaktan boşaltma işi ile diğer yükleme ve boşaltma işi mal sahibince sağlanacak personel tarafından en kısa zamanda yapılarak, havayoluyla taşıma izin belgesiyle birlikte gideceği yere gönderilir.

Yükleme ve boşaltma anları dışında bu gibi patlayıcı maddeler, alanda depolanmaz, kısa bir süre için de olsa bekletilemez.

YEDİNCİ KISIM

Depolama ve Güvenlik Önlemleri

BİRİNCİ BÖLÜM

Depolamada Genel Esaslar

Depolama İzin Belgesi

Madde 82- Bu Tüzük kapsamına giren patlayıcı maddeleri kullanmak veya satmak üzere depolayacak olanların İçişleri Bakanlığı'ndan patlayıcı madde depolama izin belgesi almaları zorunludur.

Avcılar, av malzemesi bakımından bu kayda tabi değildirler.

Satıcı, Depolayıcı ve Tüketicilerin Gruplandırılması

Madde 83 - İzin belgelerinde belirtilen en yüksek miktarlara göre patlayıcı maddeleri kullanacak ve satacak olanlar üç gruba ayrılmıştır:

Birinci grup: Perakende satıcılar, kuyucular ve az miktarda patlayıcı madde kullananlar. Bunlar depo kurmak zorunda değildirler.

İkinci grup: iki tondan az patlayıcı madde depolayacak olan satıcılar, taş ocakları, çimento fabrikaları, küçük maden ocakları işleticileri, kanal açma, tarıma elverişli saha hazırlama işlerini yüklenenler gibi tüketiciler.

Üçüncü grup: iki ton ve daha çok patlayıcı madde depolayacak olan satıcı ve tüketicilerle, maden işletmeleri ve stok amacıyla kurulmuş büyük dağıtım merkezleridir.

Depolarda Çalıştırılacak Kişiler

Madde 84 - patlayıcı madde depolarında, yerel güvenlik makamlarınca bu işlerde çalıştırılmalarında sakınca görülmeyen kişiler çalıştırılır.

Depoların Korunması

Madde 85 - Patlayıcı madde depolarında, sürekli olarak, durumları silah taşıma belgesi verilmesine uygun, yeterli sayıda bekçi bulundurulması zorunludur. Bekçilere kontrol saati verilir. İdarece gerekli görülen durumlarda eğitilmiş köpek de bulundurulur.

Levhalar

Madde 86 - Depo sınırları üzerine, "TEHLİKELİ BÖLGEDİR, GİRİLMEZ" levhalarının konulması zorunludur. Depo içinde uygun yerlere çalışma ve güvenlik yönergeleri asılır. Stok istifleri sıra başlarına, patlayıcı maddenin, adı, cinsi ve miktarlarıyla üretim ve depoya giriş tarihlerini gösteren levhalar konur.

Depoların dış duvarlarına Ek : 2' deki örneğe uygun levhalar konur.

İstifleme ve Depolardan Dağıtım

Madde 87 - Patlayıcı madde ambalajları, depolarda doğrudan doğruya zemine oturtulmaz, hava akımına engel olmayacak biçimde, zeminle arasında on santimetre kadar boşluk kalmak üzere sağlam kalaslar veya bunlardan yapılmış ızgaralar üzerine üretim tarihlerine göre sıraya konularak istif edilir. Bu istiflemede, gerek geçiş yerlerinde ve gerekse istif başlarında, ambalajların etiket ve yazılarının görülebilir ve okunabilir biçimde olması, ambalajların duvara gelen

taraflarında duvarla aralarında boşluk bırakılması ve istif yüksekliğinin mir metre altmış santimetreyi geçmemesi gerekir.

İstifler gruplar halinde ve aralarında geçiş boşlukları bulundurulmak suretiyle yapılır.

Patlayıcı maddeler, depolardan, üretim tarihi sırasına uyularak dağıtılır.

İstiflemede depo görevlisinin sorumluluğu altında, depo hizmetlerini bilen kişiler çalıştırılır.

Birlikte Depolama Koşulları

Madde 88- Dinamitler, nitrogliserin, nitroselüloz, barutlar, kapsüller, av fişekleri ve piroteknik mamuller kesinlikle bir arada veya başka maddelerle birlikte depolamaz. Bu patlayıcı maddelerden her biri ayrı depolara veya deponun ayrı bölümlerine konulur.

Ancak, amonyum nitrat ile dinamit, kapsül ile fitil aynı bölümde ayrı yerlere konabilir.

Patlayıcı madde deposu bölümlerinin artırılması halinde Ek:3/D sayılı şemadaki esaslar dikkate alınarak, Ek:3 sayılı tip projeler uygulanır.

Dinamit ve Kapsüllerin Depolanması

Madde 89- Kartuş halindeki dinamitler, depolarda, sürekli olarak ambalajlarında bulundurulur.

Sürekli ve geçici depolarda dinamit ve kapsüllerin aynı depoda birlikte bulundurulması halinde, dinamit ve kapsüllerin bulunduğu bölümlerin kapılarının ayrı olması ve bölümlerin bitişik duvarları arasında sekiz ton kapasiteye kadar depolar için en az oyuz santimetre, sekiz tondan on iki ton kapasiteye kadar depolar için en az kırk santimetre, on iki ton kapasiteden yukarı depolar içinse en az elli santimetre boşluk bulunması ve ara duvar kalınlıklarının en az on dokuz santimetre olması zorunludur.

Depolarda Onarım

Madde 90- Depolarda değişiklik ve onarım yapmak gerektiğinde, patlayıcı maddeler, depolardan uzaklaştırılır, kalaslar üzerine düzenli biçimde yerleştirilir, üzerleri su sızdırmayan, güneş ışığını geçirmeyen branda bezleriyle örtülür ve bir görevlinin gözetiminde korumaya alınır. Bu işlerin hava kararmadan bitirilip patlayıcı maddelerin depoya konulması, bu mümkün olmayacaksa patlayıcı maddelerin başka bir depoya taşınması zorunludur.

İKİNCİ BÖLÜM

Depo Kurmak Zorunda Olmayan Satıcı ve Kullanıcıların Uyacakları Kurallar

Tüketicilerin Yükümlülükleri

Madde 91- Birinci gruba dahil tüketiciler, ihtiyaçları olan patlayıcı maddeleri, meskün binalara en az on beş metre uzaktaki bir yerde, gece ve gündüz kendi gözetim ve sorumlulukları altında kilitli, etiketli ve sağlam bir sandık

içinde bulundurulabilirler.

Tüketiciler İçin Miktar Sınırlaması

Madde 92- Kuyucular ve benzeri ihtiyaç sahipleri, patlayıcı madde olarak en çok iki buçuk kilogram dinamit, on kilogram taş barutu ve yüz dinamit kapsülü bulundurulabilirler. Ancak, bunların birden çoğunu bulundurmamak durumunda olanlar, bu patlayıcı maddeleri ayrı ayrı sandıklarda saklamak zorundadırlar.

Saniyeli fitiller miktar sınırlamasına tabi değildir.

Perakende Satıcılar ve Yükümlülükleri

Madde 93- Birinci gruptaki perakende satıcılar, sadece av barutu, her türlü av kapsülü, boş kovan ve dolu fişek gibi av malzemesiyle oyun ve eğlence aracı olan patlayıcı maddeleri satmaya yetkilidirler.

Bunlar, dükkanlarında bulundurabilecekleri çeşitli patlayıcı maddeleri, içleri uygun bir malzemeyle ateşe dayanıklı hale getirilmiş, üzerinde etiketi bulunan, çelikten yapılmış, özel kasa, sandık ya da dolaplar içinde saklamak ve yangın çıkması halinde, bu patlayıcı maddeleri derhal uzak ve güvenli bir yere taşımak zorundadırlar.

Birden çok türde patlayıcı madde, aynı sandık içinde, ancak, türlerine göre ayrı ayrı bölümlere yerleştirilerek bulundurulabilir.

Perakende Satıcılar İçin Miktar Sınırlaması

Madde 94- **Bak. Kur. 14.5.2001 tarih ve 2001/2443 say. Kar. Değişik Madde 7-** Perakende satıcılar, dükkanlarında en çok 10 kilogram dumansız av barutu, on kilogram kara barutu ve taş barutu ile kara av barutuyla doldurulmuş yirmi bin, dumansız av barutu ile doldurulmuş altmış bin av fişegi bulundurulabilirler. Ayrıca birinci gruba giren perakende satıcılar, sahip oldukları kiraladıkları veya noterden onaylı muvafakat belgesi aldıkları deponun kapasitesi miktarınca av fişegi satın alabilirler.

Her türlü av kapsülleri, boş kovanlar, oyun ve eğlence aracı olan patlayıcı maddeler, bu sınırlamaya tabi değildir.

Barut Satışı

Madde 95- Av malzemesi dükkanlarında açık ve dağılmış halde barut bulundurulamaz. Satışın açılmamış ambalajlar halinde yapılması zorunludur.

ÜÇÜNCÜ BÖLÜM

Depo Kurmak Zorunda Olan Satıcı ve Tüketicilerin Uymak Zorunda Oldukları Kurallar

Depo Kurma Zorunluluğu ve İzin Belgesi

Madde 96- İkinci ve üçüncü gruba dahil satıcı ve tüketiciler depo kurmak zorundadırlar. Satıcılar dışında bu gruplara dahil olanlar, işin geçici olması halinde, izin belgeli bir depo sahibinden depo kiralayabilirler. Kira sözleşmeleri, kamu kuruluşları arasında yapılanlar dışında noter önünde yapılır.

Bak. Kur. 4.5.1999 tarih ve 99/12476 say. Kar. Değişik Madde 6- *İkinci gruba giren satıcı ve tüketiciler valiliklere; üçüncü gruba dahil satıcı ve tüketi-*

cilerle maden işletmesi veya stok amacı ile kurulmuş olan büyük dağıtım merkezi sahipleri ise, valilikler kanalıyla İçişleri Bakanlığı'na; bu Tüzüğün 5 inci maddesinin A, B, C, D, E, F, G, L, M, ve O bentlerinde belirtilen ve depo yapım işine göre hazırlanan belgelerin eklendiği dilekçe ile başvurarak patlayıcı madde depo yapımı için izin belgesi almak zorundadırlar.

Bak. Kur. 4.5.1999 tarih ve 99/12476 say. Kar. Ek Depo inşaatının bitiminden sonra, deponun plan ve projelerine ve Tüzüğün ilgili hükümlerine ve bu konu ile ilgili diğer mevzuat hükümlerine uygun olarak yapıldığı anlaşılan depolar için depo yapımı izni veren mercilerce patlayıcı madde depolama izin belgesi verilir.

Gezici depo yapımı izin belgesi başvurularına, Ek-4'deki örneklere uygun projelerin eklenerek İçişleri Bakanlığı'na gönderilmesi yeterlidir. Gezici depo yapım ve depolama izni İçişleri Bakanlığı'nca verilir.

Mevcut depoların kapasite artırılması, genişletilmesi ve yeni depolar eklenmesi hallerinde de yukarıdaki hükümler uygulanır.

Depo cinsi ve öteki hususlar izin belgesinde belirtilir.

Valiliklerce izin belgesi verilenlerin kimlikleri ve izin belgesinin tarih ve sayısı İçişleri Bakanlığı'na bildirilir.

Yeraltında ve ocak içinde yapılacak depolar için, Maden ve Taş Ocakları İşletmelerinde ve Tünel Yapımında Alınacak İşçi Sağlığı ve İş Güvenliği Önlemlerine İlişkin Tüzüğün 18 inci maddesi hükmü uygulanır.

Dükkanlarda Satış

Madde 97- İkinci ve üçüncü gruba giren satıcıların dükkanlarında 94 üncü maddede belirtilen miktarlardan çok patlayıcı madde bulundurulamaz. Av kapsülleri, boş kovan ve oyun ve eğlence aracı olan patlayıcı maddeler bu sınırlamaya tabi değildir.

94üncü maddede sayılanlar dışında kalan, dinamit ve dinamit kapsülleri gibi diğer bütün patlayıcı maddelerin alıcısına teslimi depolardan yapılır.

DÖRDÜNCÜ BÖLÜM

Patlayıcı Madde Depolarının Teknik Özellikleri

Depoların Türleri ve Projeleri

Madde 98- **Bak. Kur. 14.5.2001 tarih ve 2001/2443 say. Kar. Değişik Madde 8-** Patlayıcı madde depoları sürekli geçici ve gezici olmak üzere üç gruba ayrılır.

Sürekli patlayıcı madde depoları ise yerüstü ve yer altı depoları olmak üzere iki gruba ayrılır.

Sürekli yerüstü depoları ve geçici depoların projelerinin Ek-3, gezici depo-

ların projelerinin Ek-4 sürekli yer altı depolarının projelerinin ise Ek-6'daki örneklere ve ilgilerine göre 99 uncu maddede belirtilen yapıım özelliklerine uygun olmaları gerekir.

Sürekli Depolar

Madde 99- **Bak. Kur. 14.5.2001 tarih ve 2001/2443 say. Kar. Değişik**

Madde 9- Sürekli depolar en az iki ton kapasitede yapılabilir.

A. Yerüstü depoları:

1. Hafif yapılı depolar; yan duvarları en az 225 milimetre kalınlığında normal dolgu tuğla veya en az 275 milimetre kalınlığında delikli tuğladan inşa edilir.

2. İglo tipi (üstü toprakla örtülü) depolar; üzeri 60 santimetre toprakla örtülü, yan ve arka tarafı en az 26 en fazla 33 derece eğimli, yan duvarları en az 30 tavanı ise en az 15 santimetre betonarme, kapıları en az 7 bar basınca dayanıklı malzemedan inşa edilir. Bu depoların kapısı, varsa komşu deponun kapısına bakmayacak yönde yapılır.

3. Kalın duvarlı ve sağlam yapılı depolar; duvarları en az 680 milimetre kalınlıkta tuğla veya en az 450 milimetre kalınlıkta betonarme veya eşdeğer dayanıklı malzemedan, tavanı en az 15 santimetre betonarme veya eşdeğer malzemedan inşa edilir.

Yerüstü depoları, Ek-1'de belirtilen güvenlik uzaklıklarına uygun, tek katlı ve patlama olduğunda uzaklara tehlikeli parçalar saçmayacak malzemeyle geniş saçaklı olarak yapılır, çatıları da hafif ve yanmaz malzemeyle örtülür.

Bu depoların zemini çivi, vida, herhangi bir yarık ve çatlak bulunmayan, düzgün sızdırmaz, herhangi bir cismin çarpmasıyla kıvılcım çıkarmaz ve kolay temizlenir biçimde çimento şap veya mozaikle kaplanır. Duvarları nem geçirmez bir harçla çatlaksız ve düz olarak sıvanır, havalandırma delikleri konur, açık renkte badana ile boyanır. Pencereleri çatıya yakın yükseklikte ve güneş ışınlarının doğrudan depo içine girmesini önleyecek biçimde demir parmaklıklı olarak yapılır. Ayrıca, pencerelerine sağlam pirinç veya galvaniz tel kafes konur, dış kısımlarına ise dışarıya açılır ve içeriden mandallanabilir sağlam tahta kapaklar yapılır. Dış kapıları sağlam saç malzemedan yapılır, gizli kilit takılır ve kanatları dışarıya açılır. İç kapıları ahşap olarak yapılır. Yağmur olukları sık sık kontrol edilerek çalışır durumda bulundurulmaları sağlanır. Su baskınına karşı binanın etrafına kanallar açılır.

B. Yer altı depoları:

Yer altı (galeri tipi) depoları, maden işletmelerinde yer altında ve ocak içinde yapılabileceği gibi, bir yamaçta açılacak galeriyle girilmek suretiyle de yapılabilir.

Ek-6 daki esaslara uygun olarak yapılan yer altı depolarının çıkış ağzına gerektiğinde Ek-5'e göre sütte yapılır. Su girmemesi ve nem oluşmaması için gerekli önlemler alınır. Depo içi sıcaklığının 25 dereceyi geçmesini önleyecek havalandırma düzeni yapılır ve patlama etkisini azaltmak amacıyla uygun yer-

lere oyuk ve boşluklar açılır."

Geçici Depolar

Madde 100- Geçici depolar, üç yıla kadar süren geçici işler için yapılabilir. Bu süre içinde işin tamamlanmaması halinde geçici depolama izin belgesinin süresi bir yıl uzatılabilir. Geçici depolarda dayanıklı ve yanmaz tipte prefabrik yapı elemanları kullanılabilir. Ancak, prefabrik yapı elemanlarıyla yapılan depolarda, işçilerin geliş ve gidişlerinde güvenliği sağlamak amacıyla depo yakınında koruyucu süteler yapılması zorunludur. Bu gibi depoların kapı ve yan duvarları birbirine geçme veya bindirmeli olarak sağlam yapılır ve çatılar izin merciince uygun görülen hafif ve yanmaz malzemeyle örtülür. Döşemeler yerüstü sürekli depolarda olduğu gibi yapılır.

Geçici depoların projeleri sürekli depoların projeleri gibi olur.

Bu depolarda en çok altı tona kadar patlayıcı madde depolanabilir.

Gezici Depolar

Madde 101- Gezici depolarda, en çok iki ton patlayıcı madde bulundurulabilir. Ancak, sismik araştırmalarda kullanılmak üzere, yalnız sismik dinamit için, ihtiyacın Petrol İşleri Genel Müdürlüğüne belgelenmiş olması koşuluyla en çok on tonluk gezici depoya izin verilebilir.

Bak. Kur. 14.5.2001 tarih ve 2001/2443 say. Kar. Değişik Madde 10- *Güvenlik uzaklıklarına uygun olarak yerleştirilen gezici depodan 20 metre uzaklığa, geçişi engelleyecek tarzda dikenli tel çekilmesi zorunludur. Ancak, sismik petrol aramalarında kullanılacak gezici depolarda, arama süresince Ek-1 çizelgede belirtilen güvenlik uzaklıklarına uyulması ve diğer çevre güvenlik önlemlerinin alınması kaydıyla dikenli tel çekme koşulu aranmaz.*

Gezici depolar patlayıcı madde taşınmasında kullanılamaz.

Depolarda Ortak Teknik Özellikler

Madde 102- Sürekli, geçici ve gezici depolarda aşağıdaki teknik özellikler bulunur:

A- Bina içinde zeminden çatıya kadar yapılan bacalar ve bunlara açılan havalandırma delikleriyle depoların havalandırılmaları sağlanır. Baca delikleri, kuş, fare gibi hayvanların ve böceklerin girmesine engel olabilecek bakır veya pirinç tel kafeslerle örtülür.

B- Depolar mevzuatın öngördüğü paratoner sistemiyle donatılır. Paratonerler veya çubuklarla yer arasında tam bir iletkenliğin bulunup bulunmadığının ve iletkenlerin depo duvarlarından ve çatısından izole edilmiş olup olmadığının araştırılması ve arızalarının giderilmesi için her yıl yağmur ve dolu mevsiminden önce kontrol ettirilir.

C- Depo kapılarına ve girişte duvarların yanına, statik elektriğe karşı topraklanmış pirinç, bakır veya alüminyum levhalar konur.

D- Aydınlatma tesisati, yalıtılmış tipteki armatürlerle ve bu konudaki mevzuata uygun olarak yapılır.

E- **Bak. Kur. 14.5.2001 tarih ve 2001/2443 say. Kar. Değişik Madde 11-**

Patlayıcı madde depolarının çevresinde, Ek-5'e uygun olarak yapılacak sütünin tabanı, depo binasına bir buçuk metre uzaklıktan başlar. Sütrelere, depo çatısının en üst noktasından en az bir metre yükseklikte ve sütünin üstü de en az bir metre genişlikte yapılır. Sütrenin, depo binasını tamamen çevreliyorsa geçiş için uygun giriş yerleri ve tüneller açılır. Sütünin üzeri çimlendirilir veya bodur ağaçlarla ağaçlandırılır.

Engibeli arazide kurulmuş ve etrafında sütün görevini yapacak yüksek tümsekler bulunan depolarda sütünin, varsa tehlike gösteren yönde yapılması yeterlidir.

F- Bak. Kur. 14.5.2001 tarih ve 2001/2443 say. Kar. Değişik Madde 11- *"Gezici depolar hariç olmak üzere, stoklama kapasitesi beş bin kilografa kadar olan depolardan en az otuz metre, daha fazla patlayıcı madde stoklanacak depolarda ise en az altmış metre uzaklığa bir metre yüksekliğinde taş veya beton duvar yapılarak üzerine geçişleri engelleyecek şekilde bir metre yüksekliğinde dikenli tel çekilir. "*

G- Patlayıcı madde depolarının yapımında Ek : 1 sayılı çizelgede gösterilen en az güvenlik uzaklıklarına uyulması zorunludur.

BEŞİNCİ BÖLÜM

Depolamayla İlgili Güvenlik Önlemleri

Sorumluluk

Madde 103- Bütün depo hizmetleri depo görevlisinin sorumluluğu altında yürütülür.

Güvenlik Makamlarına Bildirme

Madde 104- Patlayıcı madde depoları sınırlarından izinsiz içeriye girenler, depo bekçileri tarafından en kısa zamanda güvenlik makamlarına bildirilir.

Yangına Karşı Önlemler

Madde 105- Depo yakınında kuru ot, saman, kağıt, benzin, gaz, ispirto, mazot gibi kendi kendine veya herhangi bir etkiyle kolayca tutuşabilecek maddelerin bulundurulması yasaktır. Depo binalarının çevresi elli metre kadar kuru otlardan temizlenir.

Bak. Kur. 4.5.1999 tarih ve 99/12746 say. Kar. Değişik Madde 8- *Patlayıcı madde depolarında 25 inci maddede öngörülen önlemler alınır. Ayrıca, yangınların önlenmesi amacıyla güvenlik uzaklıkları içinde kalacak şekilde düzenlenen mekanik veya otomatik çalışan alarm cihazları bulundurulur.*

Depo ile ilgili personel, depo dışında yangın söndürme eğitimi yaptırılarak yetiştirilir.

Depoların bulunduğu sahanın ana kapısından içeri gireceklerin üzerinde bulunan kibrit, çakmak gibi ateş meydana getirici maddelerle sigara, pipo ve bütün madeni eşya görevliler tarafından alıkonulur. Patlayıcı madde depolarına bu tür yanıcı ve ateşleyici maddelerle girilemez.

Miktar Sınırlaması

Madde 106- Depolarda, izin belgesinde yazılı olandan çok patlayıcı madde bulundurulamaz.

Gece Çalışma Yasağı

Madde 107- Depolara patlayıcı madde konulması veya alınması gündüzleri yapılır.

Zorunlu hallerde, sabit elektrik tesisatı, pilli el lambaları veya akümülatörlü lambalar kullanılması koşuluyla gece çalışması yapılabilir. Açık alevle aydınlatma yapılması yasaktır.

Depo Görevlileri

Madde 108- Depo içi sürekli hizmetler, patlayıcı maddeler konusunda eğitilmiş ve yeterli deneyimi olan görevliler tarafından yürütülür.

Depo personeli olmayan işçi ve taşıyıcılar, patlayıcı madde ambalajlarını sadece depo kapısına kadar getirebilir ve depolardan çıkarılacak olanları da yine depo kapısından alabilirler.

Depo Temizliği

Madde 109- Depoların içinin temiz bulundurulmasına özen gösterilir.

Sandık, varil, kutu gibi boş ambalajlar ve alet, edavat ve benzeri diğer yabancı maddelerin depoda bulundurulması yasaktır.

Statik Elektrik İçin Önlemler

Madde 110- Depoya çivili ayakkabılarla girilmez ve içerde çivisiz özel ayakkabı giyilir. Ayrıca depo görevlileri naylon, orlon, perlon gibi statik elektrik oluşturabilen giysileri kullanamazlar.

Depo İçinde Yapılmayacak İşler

Madde 111- Galeri tipi gömme depo hücreleri ile diğer depoların içinde, ambalajların onarımı, çivilenmesi, açılması ve patlayıcı maddelerin ambalajlarından çıkarılarak aktarılması gibi işlere kesinlikle izin verilmez. Bu işler ancak depo dışında, gereken güvenlik önlemleri alınmış özel bir yerde yapılır.

Ambalajların Açılması ve Düzeni

Madde 112- İçinde patlayıcı madde bulunan ambalajları açmada, bakır, pirinç ve alüminyum gibi yumuşak malzemeden yapılmış aletler kullanılır.

Depolardaki patlayıcı madde ambalajları, yere atılmaz, sürüklenerek çekilmez, etrafa çarptırılmaz ve bunların düşürülmemelerine dikkat edilir.

SEKİZİNCİ KISIM

Satış ve Satın Alma İşlemleri

BİRİNCİ BÖLÜM

Satış İşlemleri

Satış İzin Belgesi

Madde 113- Bu Tüzük hükümlerine tabi patlayıcı maddeleri toptan ve perak-

ende olarak satmak isteyenler bir dilekçeyle başvurarak satış izin belgesi almak zorundadırlar.

Başvuru dilekçesine;

A-Tüzük hükümlerine uygun patlayıcı madde deposunun bulunduğu veya birinci grupta yer alan perakende satıcıların dükkanlarında 93 üncü maddeye uygun düzenlemenin yapıldığına,

B-Satılacak patlayıcı maddelerin cinsine,

C-On sekiz yaşın tamamlanmış bulunduğuna ilişkin belgeler eklenir.

Birinci gruba dahil olanların satış izin belgesi valiliklerce, ikinci ve üçüncü gruba dahil olanların satış izin belgesi İçişleri Bakanlığı'na verilir.

Satış izin belgeleri, 1-3 yıl süreli olarak verilir. Aynı sürelerle yenilenebilir.

Valiliklerce satış izin belgesi verilenlerin kimlikleri ve izin belgelerinin tarih, sayı ve süreleri İçişleri Bakanlığı'na bildirilir.

Soruşturma

Madde 114- Satış izin belgesi verilebilmesi için, yapılacak soruşturma sonunda, ilgilinin, durumunun güvenlik yönünden uygun olduğunun belirlenmesi gerekir.

Kayıt İşlemleri

Madde 115- **Bak. Kur. 14.5.2001 tarih ve 2001/2443 say. Kar. Değişik**

Madde 12- *Satıcılar aldıkları, sattıkları ve halen depolarında buldukları patlayıcı madde miktarlarını, nereden ve kimden aldıklarını, ambalaj seri numaralarını, noterlikçe onaylanmış deftere günü gününe yazmak ve kimlere ne miktarda satış yaptıklarını da belirterek ay sonunu izleyen yedi gün içinde yerel güvenlik makamlarına bildirmekle yükümlüdürler. Üretici ve ithalatçılar da ürettikleri ve ithal ettikleri patlayıcı maddelerin satış ve devir işlemlerinde kimlere ne miktarda satış ve devir yaptıklarını, ambalaj seri numaralarını da belirterek noterlikçe onaylanmış deftere yazmak zorundadırlar.*

Bak. Kur. 4.5.1999 tarih ve 99/12746 say. Kar. Değişik Madde 9- *İkinci ve üçüncü gruplara dahil satıcıların bildirimlerinde yer alan bilgiler üç aylık dönemler için ocak, nisan, temmuz ve ekim ayı başlarında valiliklerce İçişleri Bakanlığı ve Milli Savunma Bakanlığı'na bildirilir.*

Satıcılar, alıcıların satın alma ve kullanma izin belgelerine, kendilerine sattıkları patlayıcı maddelerin cins ve miktarıyla satış tarihini yazıp onaylamak zorundadırlar.

Sınırlama

Madde 116- Şenlik ve işaret fişekleriyle oyun ve eğlence aracı olan patlayıcı maddelerin brüt beş kilograma kadar olan miktarlardaki satışları serbesttir. Ancak şenlik ve işaret fişekleri on sekiz yaşından küçüklere satılamaz.

Atış Sorumluluğu

Madde 117- Oyun ve eğlence aracı olan patlayıcı maddeler dışında şenlik ve işaret fişeklerinin kullanılması, bu işi bilen bir sorumlu gösterilerek yerel mülkiye amirinden izin alınmasına bağlıdır.

İKİNCİ BÖLÜM

Satın Alma İşlemleri ve Kullanma

Satın Alma ve Kullanma İzin Belgesi

Madde 118- Patlayıcı madde satın almak ve kullanmak isteyen kişi ve kuruluşlar ikametgahlarını, işlerini veya sanatlarını, patlayıcı maddeyi hangi işte ve nerede kullanacaklarını bildiren ve aşağıdaki belgeleri ekledikleri bir dilekçeyle valiliğe başvurarak İçişleri Bakanlığı'ndan satın alma ve kullanma izin belgesi almak zorundadırlar:

A- Patlayıcı maddenin alcısına veya cins ve miktarına göre, depoda saklanması gerekiyorsa deponun izin belgesi, kiralanmışsa kira sözleşmesi,

B- **Bak. Kur. 14.5.2001 tarih ve 2001/2443 say. Kar. Değişik Madde 13-** *Kullanılacak patlayıcı maddenin cins ve miktarını belirten patlayıcı madde ihtiyaç raporu (Bu rapor, kendi ihtiyaçlarını tespit edebilme olanağı bulunan kamu kuruluşları için kendilerince, bu olanağa sahip olmayan kamu kuruluşları ile özel kuruluş veya kişiler için il valiliğince verilir.)*

C- Kamu ve özel kuruluşlardan ihaleyle alınan işlerde, bu hususu belgeleyen yazı,

D- Maden ve taş ocağı işletme ruhsatı, maden ve taş ocağı başkasından kiralanıyorsa noterlikçe onaylı kira sözleşmesi, bir kamu kuruluşuna ait ocağın kiralanması söz konusuysa, bu kamu kuruluşu tarafından verilen maden veya taş ocağının kullanabileceğine ilişkin yazı,

E- Patlayıcı maddeleri kullanacak kişinin bu Tüzük hükümlerine göre verilmiş ateşleyici yeterlik belgesi,

F- **Bak. Kur. 14.5.2001 tarih ve 2001/2443 say. Kar. Değişik Madde 13-** *Patlayıcı madde işiyle uğraşacak gerçek ve tüzelkişilerin temsile yetkilileri ile ateşleyicilerinin sorumluluğu üstlendiklerine dair noterce düzenlenecek taahhüt-nameleri,*

G- Varsa, daha önce alınmış ve kullanılmış satın alma ve kullanma izin belgesi.

H- **Bak. Kur. 14.5.2001 tarih ve 2001/2443 say. Kar. Ek Madde 13-** *Genel ve katma bütçeli idareler hariç olmak üzere patlayıcı madde işiyle uğraşacak gerçek ve tüzelkişilerin bu faaliyetlerinden dolayı üçüncü kişilere verecekleri zararların tazmini için düzenlenecek Tehlikeli Maddeler Zorunlu Sorumluluk Sigortası poliçesinin aslı veya noterce onaylanmış sureti.*

Bak. Kur. 14.5.2001 tarih ve 2001/2443 say. Kar. Değişik Madde 13- *Valilik, başvuru ve eki belgeleri görüşüyle birlikte İçişleri Bakanlığı'na gönderir. Bakanlıkça uygun görülenlere 1-3 yıl süreli olarak satın alma ve kullanma izin belgesi verilir.*

Bak. Kur. 14.5.2001 tarih ve 2001/2443 say. Kar. Değişik Madde 13- *Kamu kurum ve kuruluşlarının patlayıcı madde satın alma ve kullanma izin belgesi*

almalarında (C) bendi uygulanmaz. Ayrıca (F) bendinde öngörülen belgelerin kurum yetkilisi tarafından onaylanması yeterlidir.

Geçici İşlerde Satın Alma ve Kullanma

Madde 119- **Bak. Kur. 14.5.2001 tarih ve 2001/2443 say. Kar. Değişik**

Madde 14- Valilikçe, geçici bir iş için patlayıcı madde satın almak ve kullanmak isteyenlere, ihtiyaç miktarının yerinde yapılacak inceleme ile saptanması ve durumlarının güvenlik yönünden uygun olduğunun belirlenmesi koşuluyla yalnız bu iş için her defasında beş kilogramı, toplam olarak elli kilogramı geçmemek üzere satın alma ve kullanma izin belgesi verilir.

Bilimsel ve tıbbi amaçlar için kullanılacak, yarımşar kilograma kadar muhafazalı şişeler içinde ambalajlanmış ve özel dolap veya sandıklarda saklanmak koşuluyla iki buçuk kilograma kadar olan patlayıcı maddelerin satın alınması, saklanması ve kullanılması yerel mülkiye amirlerinin iznine bağlıdır. Bu izin her yıl yenilenir.

Ancak, işi gereği kullanmak üzere, uzman doktorlar, eczaneler ve kimya laboratuvarları, laboratuvarları olmak koşuluyla üniversiteler, yüksek okullar, enstitüler ve diğer okulların yetkili öğretim görevlileri yerel mülkiye amirinin iznine gerek kalmaksızın, iki yüz elli grama kadar patlayıcı maddeyi üretebilir ve deneylerde kullanabilirler. Bu üretim ve deneylerden artan patlayıcı maddeler, bekletilmeksizin, aynı gün ilgili yönetmelik hükümlerine göre yok edilir. Yok edilmeden sonra bu durum belgelendirilerek, yetkililerin kontrolüne sunulmak üzere saklanır.

Kapasite

Madde 120- Satış yapmak, depolamak ve kullanmak üzere izin belgesi alanlar, depolarının kapasitesinden çok patlayıcı madde satın alamazlar.

DOKUZUNCU KISIM

Kullanma ve Güvenlik Önlemleri

Ateşleyici Yeterlik Belgesi

Madde 121- **Bak. Kur. 14.5.2001 tarih ve 2001/2443 say. Kar. Değişik**

Madde 15- Patlayıcı maddelerin ateşlenmesinde görev alacak kişilerin, ateşleyici yeterlik belgesi almaları zorunludur. Yapılacak sınavda yeterli bilgi ve deneyime sahip oldukları anlaşılan ve güvenlik soruşturması sonucu durumu uygun bulunanlara, valilikçe beş yıl süreli ateşleyici yeterlik belgesi verilir.

Bak. Kur. 14.5.2001 tarih ve 2001/2443 say. Kar. Değişik Madde 15-

Ateşleyici yeterlik belgesine ilişkin sınavın koşulları, sınav kurulunun oluşumu ve sınavla ilgili diğer hususlar yönetmelikle belirlenir.

Ateşleyici yeterlik belgesinde, belge sahibinin kimliği, kullanabileceği patlayıcı maddelerle yerler ve işkolları belirtilir.

Ateşlemede Güvenlik Önlemleri

Madde 122- Lağım delikleri ancak ateşlenecekleri zaman doldurulur.

Kartuşlar biçimleri bozulmadan, oldukları gibi kullanılır ve lağım deliklerine zorla sokulmaz.

Dinamit kapsülleri kartuşlara kullanılacağı zaman takılır. Elektrikle ateşlemede ateşlemeden önce ateşleme makinesi ve elektrikli kapsül devresi gözle kontrol edilir.

Patlamayan bir lağım bulunursa veya bundan kuşku duyulursa fitille ateşlemeden en az bir saat, elektrikle ateşlemeden beş dakika geçmeden iş alanına hiç kimse giremez. Patlamamış patlayıcı madde artıkları, bir nezaretçinin sorumluluğu altında, olanak varsa, o lağımı delen usta tarafından, patlamamış lağım deliğinin en az otuz santimetre yakınında, ona paralel başka bir delik delinip doldurularak ateşlenir.

Delinme, doldurulma, ateşleme ve pasanın kaldırılması sırasında, çalışma alanında, görevlilerden başkasının bulunması yasaktır.

Ateşleyici, lağım deliğinde kalan patlamamış patlayıcı maddeleri zararsız hale sokamazsa çalışmayı durdurur; kendisinden sonraki vardiya ateşleyicisine durumu bildirerek işi teslim eder ve nezaretçiye gerekli bilgileri bizzat kendi verir.

Patlamamış kartuş ve kapsüller bulunması olasılığına karşı, pasalar elle kaldırılır ve kartuş ve kapsüller aranır, kürek, kazma ve benzeri aletler kullanılmaz.

Kullanma Talimatı Bulundurma Zorunluluğu

Madde 123- Şenlik, işaret ve donanma fişeklerinin atış ve kullanma talimatı, üretici kuruluş tarafından ambalajlarına konur.

Uygulanacak Diğer Hükümler

Madde 124- Bu tüzük kapsamına giren patlayıcı maddelerin kullanılmasında, bu Tüzükte hüküm bulunmayan hallerde Maden ve Taş Ocakları İşletmelerinde ve Tünel Yapımında Alınacak İşçi Sağlığı ve İş Güvenliği Önlemlerine İlişkin Tüzüğün ilgili maddeleri uygulanır. Ancak, sözü edilen maddelerle diğer Bakanlıklara verilmiş olan yetkiler, maden ve taş ocakları işletmeleriyle tünel yapımı dışındaki yerlerde İçişleri Bakanlığı tarafından kullanılır.

ONUNCU KISIM

Çeşitli Hükümler

Devir İzni ve Yasağı

Madde 125- Satış izin belgesi, ancak, bu belgeyi alan kişi ve kuruluşlarca kullanılır başkalarına devredilemez.

Satın alma, depolama veya kullanma izin belgeleri, belgeyi veren makamdan

izin almadan devredilemez.

Yıllık Bildirim Zorunluluğu

Madde 126- Bu Tüzük kapsamına giren patlayıcı maddeleri üretmek ve ithal etmek üzere izin belgesi alanlar, yıllık üretim ve ithalatın çeşidini, miktarını ve kullandıkları patlayıcı özellikteki hammaddelerin ve artıklarının miktarını, bir sonraki yılın ilk ayı içinde İçişleri Bakanlığı'na bir çizelge halinde vermek zorundadırlar.

Yolcu Beraberinde İthal Yasağı

Madde 127- Bu Tüzük kapsamına giren patlayıcı maddelerin yolcu beraberinde ithali yasaktır.

Kazaların Bildirilmesi

Madde 128- Patlayıcı madde kazalarının, ölüm ve yaralanma olsun veya olmasın, işveren, işveren vekili veya sorumlu müdür tarafından yerel güvenlik makamlarına ve Cumhuriyet savcılıklarına derhal bildirilmesi zorunludur.

İdari ve Adli İşlemler

Madde 129- İzin belgesi sahiplerinin bu Tüzük hükümlerine aykırı hareketlerinin belirlenmesi halinde, aykırılığın giderilmesi için kendilerine yeterli süre verilerek uyarıda bulunulur. Ateşleyici yeterlik belgesi almış olanların bu Tüzük hükümlerine aykırı davranışlarının belirlenmesi halinde, bunun yinelenmemesi kendilerine yazılı olarak bildirilir.

Aykırılığın giderilmemesi veya aykırı davranışın yinelenmesi halinde, ilgililerin belgeleri, İçişleri Bakanlığı, belgeyi veren valilik veya belgenin kullanıldığı yer valiliğince geçici veya sürekli olarak geri alınır.

Aykırılığın suç oluşturması halinde, durum, Cumhuriyet savcılığına bildirilmekle birlikte belgeler geçici veya sürekli olarak geri alınır.

Zaptetme

Madde 130- Belgesiz olarak üretildikleri, ithal edildikleri, taşındıkları, saklandıkları, depolandıkları, satıldıkları veya kullanıldıkları anlaşıldığında, Ceza Mahkemeleri Usulü Kanununun 90 ıncı maddesine göre zaptolunan patlayıcı maddeler, işlemi yapan memurca izin belgesi bulunan en yakın patlayıcı madde deposuna geçici olarak teslim edilir.

Zaptolunan patlayıcı maddenin hazırlık soruşturulması sırasında sulh hakimliğinden,son soruşturma sırasında da mahkemeden, soruşturma ve yargılamanın sonucu beklenilmeksizin satılmalarına veya uygun görülen bir mercie teslim edilmelerine karar alınması halinde, bu patlayıcı maddeler ya kararda gösterilen mercilere teslim edilir veya patlayıcı madde satın alma, depolama ve kullanma izin belgesine sahip kişi ve kuruluşlara bu Tüzük hükümlerine göre izin alınarak satılır.

Satış ve bu husustaki işlemler, Suç Eşyası Yönetmeliğine göre yapılır.

Harp Mühimmatının Askeri Amaç Dışında Kullanılması

Madde 131- Askeri amaçlarla ve harp mühimmatı olarak kullanılmak üzere üretilen patlayıcı maddelerin, gerektiğinde askeri amaçlar dışında kullanılmak

üzere Makine ve Kimya Endüstrisi Kurumuna devri için İçişleri Bakanlığı'ndan izin alınması ve bu Tüzüğün patlayıcı maddelerin ambalaj ve kullanımına ilişkin hükümlerine uyulması zorunludur.

Uzmanlardan Yararlanma

Madde 132- İçişleri Bakanlığı'nca, bu Tüzük hükümlerinin uygulanmasında ve yapılacak denetimlerde konunun ilgisine ve önemine göre kamu idare, kurum ve kuruluşlarının uzmanlarından yararlanılır.

İzin Belgesi Yönergesi

Madde 133- İzin belgelerinin renk, biçim ve içeriği İçişleri Bakanlığı'nca hazırlanacak yönergede gösterilir.

Yönetmelik

Madde 134- Tüzük kapsamına giren patlayıcı maddelerin standart stabilite testlerinin usul ve esaslarıyla, kusurları giderilemeyecek derecede hatalı ve bozuk olduğu, depolarda uzun süre bekleme gibi nedenlerle özelliğini yitirdiği muayene sonucu anlaşılan patlayıcı maddelerin ve üretim sırasında oluşan artıkların yok edilme usul ve esasları, Tüzüğün yürürlüğe girdiği tarihi izleyen bir yıl içinde, İçişleri Bakanlığı'yla Sanayi ve Ticaret Bakanlığı'nın ortaklaşa hazırlayacakları bir yönetmelikle belirlenir.

Geçici Madde 1- **Bak. Kur. 14.5.2001 tarih ve 2001/2443 say. Kararı Madde 19** ile yürürlükten kaldırılmıştır. (Bu Tüzük kapsamına giren patlayıcı maddelerin üretildiği, işlendiği ve depolandığı işyerleriyle bunlara ait veya bağımsız patlayıcı madde depolarında Tüzüğün yürürlüğe girdiği tarihi izleyen bir yıl içerisinde Tüzük hükümlerine uygun olarak gerekli değişikliklerin yapılması zorunludur. İçişleri Bakanlığı'nca uygun görülecek zorlayıcı veya kabul edilebilir nedenlerle gerekli değişikliklerin yapılamaması halinde, bu süre bir yıl daha uzatılabilir. Belirtilen süre içerisinde, gerekli değişiklikleri yapmayan işyerlerinin çalışmaları süre bitiminde durdurulur.

Ancak, Bakanlar Kurulunun 18/5/1956 günlü ve 4/7310 sayılı kararıyla yürürlüğe konulmuş bulunan Barut ve Patlayıcı Maddelerle Silah ve Teferruatının ve Av Malzemesinin Sureti Murakabesine Dair Tüzük hükümlerine uygun olmaları koşuluyla, patlayıcı madde depolarının, Ek:1de gösterilen güvenlik uzaklıklarına ve Ek:3 deki örnek projelere uygunlukları aranmaz.

Bu Tüzüğün yürürlüğe girdiği tarihten önce Makine ve Kimya Endüstrisi Kurumu tarafından kurulmuş olan patlayıcı madde fabrika ve imalathaneleri ile bunlara ait patlayıcı madde depoları veya bu kuruluşa ait bağımsız patlayıcı madde depoları hakkında bu maddenin birinci fıkrası hükümleri uygulanmaz.)

Kaldırılan Hükümler

Madde 135- Bakanlar Kurulu'nun 18/5/1956 günlü ve 4/7310 sayılı kararıyla yürürlüğe konulan Barut ve Patlayıcı Maddelerle Silah ve Teferruatının ve Av Malzemesinin Sureti Murakabesine Dair Tüzük ile bu Tüzüğün bazı maddelerinin değiştirilmesine ilişkin Bakanlar Kurulu'nun 8/5/1963 günlü ve 6/1718 sayılı, 31/7/1980 günlü ve 8/1391 sayılı kararlarıyla yürürlüğe konulan

Tüzükler yürürlükten kaldırılmıştır.

Yürürlük

Madde 136- 6551 sayılı Barut ve Patlayıcı Maddelerle Silah ve Teferruatı ve Av Malzemesinin İnhisardan Çıkarılması Hakkında Kanunun 2 nci maddesine göre hazırlanmış ve Danıştay'ca incelenmiş olan bu Tüzük hükümleri Resmi Gazete'de yayımı gününde yürürlüğe girer.

Yürütme

Madde 137- Bu Tüzük hükümlerini Bakanlar Kurulu yürütür.

Tüzüğe aşağıdaki ek madde eklenmiştir. **(Bak. Kur. 4.5.1999 tarih ve 99/12746 say. Kar. Madde 10 Ek Madde 1-Aşağıda belirtilen hallerden birine giren kişilere, bu Tüzük kapsamındaki patlayıcı maddelerin imali, ithali, satışı, satın alınması, taşınması, kullanılması, saklanması ve depolanması için izin verilmeyeceği gibi bu işlerde ve koruma hizmetlerinde hiçbir şekilde görevlendirilemez.**

A- Ateşli silahlar ve patlayıcı maddelerle işlenen cürümlerden hüküm giymiş bulunanlar,

B- Taksirli suçlar hariç, değişik zamanlarda işlediği aynı veya farklı türden ikiden fazla suçtan dolayı hapis veya ağır hapis ve/veya ağır para cezasına mahkum olanlar,

C- Taksirli suçlar hariç, bir yıldan fazla hürriyeti bağlayıcı cezaya mahkum olanlar,

D- Devlet Güvenlik Mahkemesinin görev kapsamına giren suçlarla 3713 sayılı Terörle Mücadele Kanunu kapsamındaki suçlardan birinden hüküm giyenler,

E- Türk Ceza Kanununun 403 ve 404 üncü maddelerinde yazılı suçların birinden mahkum olanlar,

F- Akıl hastalığı, psikolojik, nörolojik veya fiziki olarak yapacağı işe engel olacak bir rahatsızlığı bulunanlar,

G- Bak. Kur. 14.5.2001 tarih ve 2001/2443 say. Kar. Değişik Madde 16 Yetkili kamu kurum ve kuruluşlarından alınmış çalışma izni ve meşruhatlı ikamet tezkeresi bulunmayan yabancı uyruklular.

H- Onsekiz yaşını bitirmemiş olanlar.

I- Kısıtlı olanlar.

Bu madde hükmünü aykırı hareket edenler hakkında Tüzüğün 129 uncu maddesi hükmü uygulanır."

Ek Madde 2- Bak. Kur. 4.5.1999 tarih ve 99/12746 say. Kar. İzin belgesinde gösterilen patlayıcı maddeler dışında patlayıcı madde kullanılması veya bu patlayıcı maddeleri güçlendirmek amacıyla herhangi bir kimyasal madde eklenerek patlayıcı madde imal edildiğinin tespit edilmesi halinde uyarı yapılmaksızın Tüzüğün 129 uncu maddesinin son fıkrası hükmü uygulanır.

Bak. Kur. 14.5.2001 tarih ve 2001/2443 say. Kar. Madde 19 ile yürürlükten kaldırılmıştır. (Geçici Madde- Bak. Kur. 4.5.1999 tarih ve 99/12746 say. Kar.

Bu tüzük kapsamına giren patlayıcı maddelerin üretildiği, işlendiği ve depolandığı iş yerleri ile bunlara ait veya bağımsız patlayıcı madde depolarında Tüzüğün yürürlüğe girdiği tarihi izleyen iki yıl içerisinde Tüzük hükümlerine uygun olarak gerekli değişikliklerin yapılması zorunludur. Bu süre içerisinde durumlarını Tüzüğe uygun hale getirmeyenler faaliyetten men edilirler.)

Madde 17- Tüzüğün eki çizelgelerden: **Bak. Kur. 14.5.2001 tarih ve 2001/2443 say. Kar. ile eklenen,**

- 1- Ek:3/A-1 sayılı çizelgenin başlığı "8 Tonluk Sürekli Yerüstü Depo",
- 2- Ek:3/A-2 sayılı çizelgenin başlığı "8 Tonluk Sürekli Yerüstü Depo-Cepheler"
- 3- Ek:3/B-1 sayılı çizelgenin başlığı "15 Tonluk Sürekli Yerüstü Depo",
- 4- Ek:3/B-2 sayılı çizelgenin başlığı "15 Tonluk Sürekli Yerüstü Depo-Cepheler",
- 5- Ek:3/C-1 sayılı çizelgenin başlığı "30 Tonluk Sürekli Yerüstü Depo",
- 6- Ek:3/C-2 sayılı çizelgenin başlığı "30 Tonluk Sürekli Yerüstü Depo-Cepheler",
- 7- Ek:3/D sayılı çizelgenin başlığı "100-15-200-250 Tonluk Sürekli Yerüstü Depo",
- 8- Ek:3/E-1 sayılı çizelgenin başlığı "Sürekli Yerüstü Depo Pencere Detayı 1",
- 9- Ek:3/E-2 sayılı çizelgenin başlığı "Sürekli Yerüstü Depo Pencere Detayı 2",
- 10- Ek:3/E-3 sayılı çizelgenin başlığı "Sürekli Yerüstü Depo Pencere Detayı 3",
- 11- Ek:3/E-4 sayılı çizelgenin başlığı "Sürekli Yerüstü Depo Kapı Detayı ",
- 12- Ek:3/E-5 sayılı çizelgenin başlığı "Sürekli Yerüstü Depo Kapı Detayı ",
- 13- Ek:3/E-6 sayılı çizelgenin başlığı "Sürekli Yerüstü Depo Havalandırma Deliği",
- 14- Ek:3/F-1 sayılı çizelgenin başlığı "75 Tonluk İglo Tipi (Üstü Toprakla Örtülü) Sürekli Yer Üstü Deposu",
- 15- Ek:3/F-2 sayılı çizelgenin başlığı "75 Tonluk İglo Tipi (Üstü Toprakla Örtülü) Sürekli Yer Üstü Deposu", olarak değiştirilmiştir.
- 16- Ek:3/F-1 sayılı çizelgeye "Not: Değerler milimetre olarak hesaplanır"notu ve Ek:3/F-2 sayılı çizelgeye "Not: Değerler santimetre olarak hesaplanır" notu eklenmiştir.

Ek:1, Ek:5 ve Ek:6 sayılı çizelgeler Ek'teki şekilde yeniden düzenlenmiştir.

Bak. Kur. 14.5.2001 tarih ve 2001/2443 say. Kar. Madde 18- Tüzüğe aşağıdaki maddeler eklenmiştir.

Depo denetlemeleri

Ek Madde 3- Yılda en az 3 defadan az olmak üzere, patlayıcı madde depo-

(EK-1) Paliyıcı Madde İsyerlerinin ve Depolarının Çevreye Olan Güvenlik Uzaklıklarını Gösterir Çizelge

Sıra	Bina ve Depolar	(Q) = Toplam Paliyıcı Madde Miktarları (Kilogram)										
		20000	30000	100000	200000	300000	400000	500000	600000	700000	750000	
1	Paliyıcı madde üretilen ve depolanan her türlü tesislere ait depo ve istyon binaları ile binaların dışındaki depolar, emniyet binaları, tesisler, gözetim, itfaiye ve diğer tesisler	SÜTRESİZ	186	253	319	402	460	506	545	579	610	624
		SÜTRELİ	160	214	269	339	388	427	460	489	515	527
2	Kıyı ve orman yolları, madenlere ait özel karaçık deniz veya su yolları	SÜTRESİZ	117	159	200	252	289	318	343	364	383	392
		SÜTRELİ	100	100	101	128	146	161	173	184	194	198
3	Okul, hastane, market, kafe, cemevi, tiyatro, sinema, pazaryeri, resmi ve özel işyerleri, havaalanları, konut, firma, tarihi gibi inşaat topluluklarına bitiminde bina ve yerler	SÜTRESİZ	280	380	478	603	690	759	818	869	915	936
		SÜTRELİ	270	270	330	415	475	523	564	599	631	645
4	Paliyıcı madde üretilen veya depolanan aynı işyeri inşaatları içindeki bütün istyon binaları ile paliyıcı madde depoları	SÜTRESİZ*	30	41	52	65	75	82	88	94	99	101
		SÜTRELİ	21	29	37	46	53	58	63	67	70	72

NOT: *Sütesiz half yapıllı depolar için çizelgede belirtilen güvenli uzaklıklarını iki kat alınır.
A) Bu çevre dışı yer almayan miktarlardaki paliyıcı madde depoları için en az güvenlik uzaklıkları: 1. Sıra için en az 160, 2. Sıra için en az 100, 3. Sıra için ise 270 metre olması şartıyla aşağıdaki formüllere göre hesaplanır.

Sütesiz
1. Sıra için D = 14,84Q^{1/3}
2. Sıra için D = 9,23Q^{1/3}
3. Sıra için D = 22,24Q^{1/3}
4. Sıra için D = 2,54Q^{1/3}
B) A+V matrisinin (barut barut) depolanacak depolar için bu tablo ile belirlenmiş olan güvenlik uzaklıkları ve girişimi tarifinden alınır, kiralanması veya muhafazasının alınması gereken uzaklıklar yerine indirilir.

Sütesiz
D = 12,54Q^{1/3}
D = 4,74Q^{1/3}
D = 13,32Q^{1/3}
D = 1,74Q^{1/3}

C) Yerli gülleri için depolar için güvenlik uzaklıkları EK-4'de verilmiştir. (Üstü topraklı emniyet ve gülleri tipi depoların -güleri tipi depolar -güleri tipi depolar -mevsim gülleri depolarının sipariş belirlenmesi gereken toprak kalınlığı sanimetre olarak hesaplanacak ve güvenlik uzaklıkları da "D" bendi doğrultusunda değerlendirilecektir.)

D) Güvenlik uzaklıkları aynı katman katmanlı depoların inşaatı, depo inşaatı hakkında göre girişimi tarifinden alınır, kiralanması veya muhafazasının alınması gereken uzaklıklar aşağıda gösterilmiştir.

Sıra	Toplam Paliyıcı Madde Miktarları (Ton)	
	20000 Ton	100000 Ton
1. Sıra için	160	200
2. Sıra için	100	140
3. Sıra için	270	330

Ek:2 Patlayıcı Madde Bulundurulan Depoları Gösterir Levha

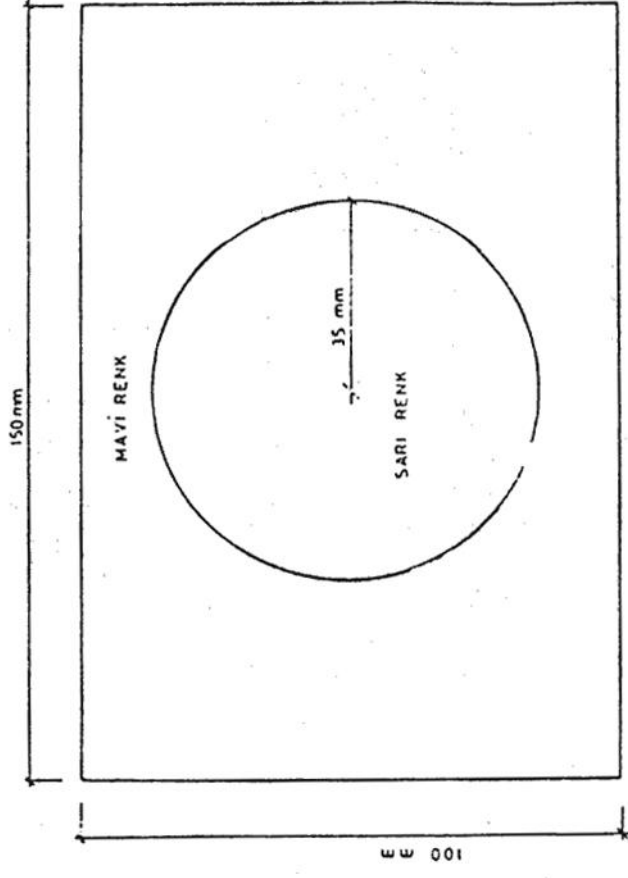

Ek: 3/A-1 8 Tonluk Sürekli Yerüstü Depo

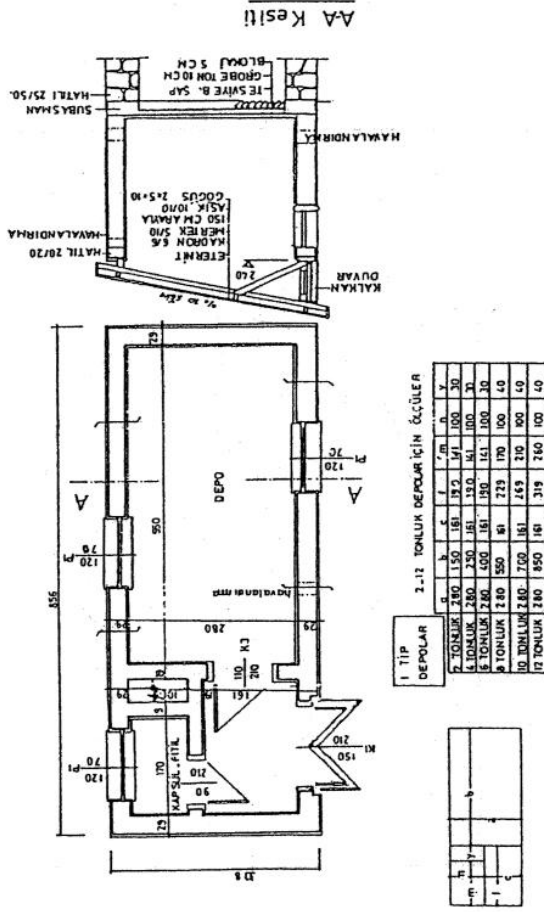

Ek: 3/A-2 8 Tonluk Sürekli Yertüstü Depo-Cepheler

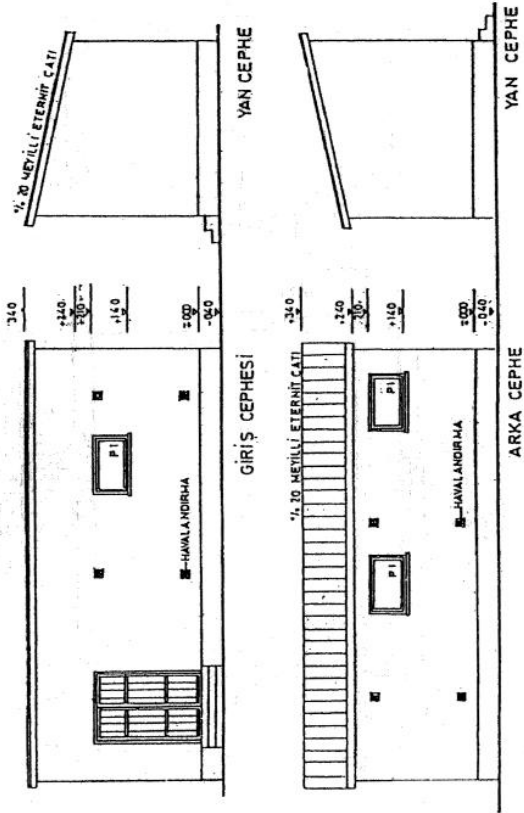

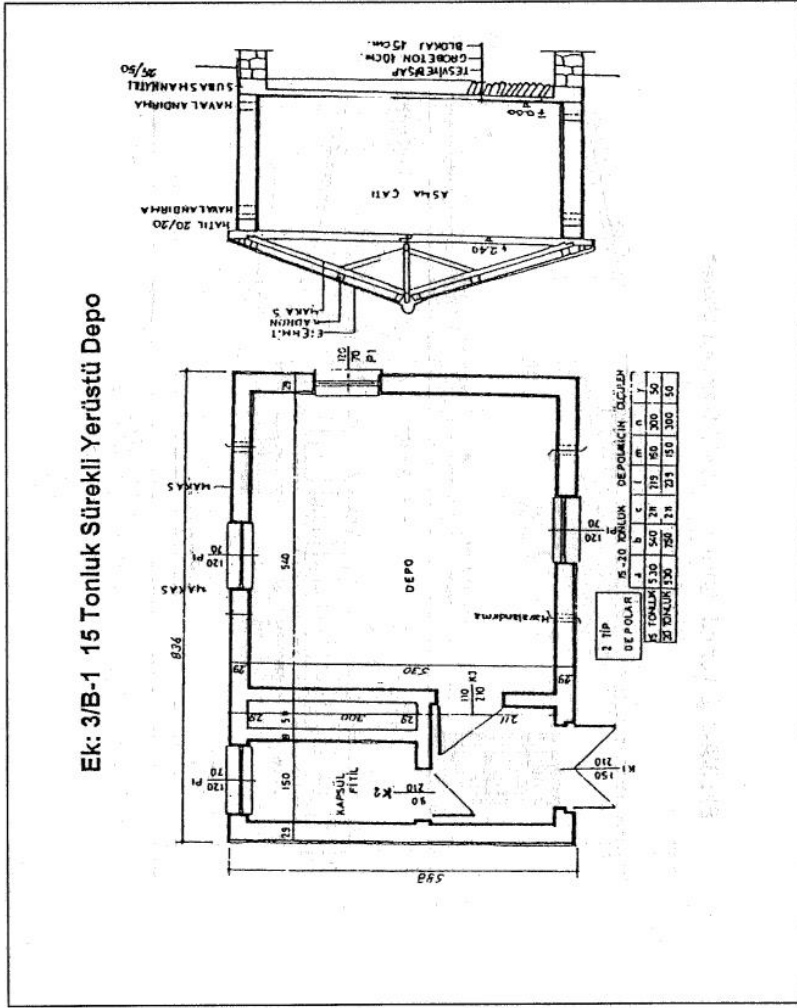

Ek: 3/B-2 15 Tonluk Sürekli Yertüstü Depo-Cephe

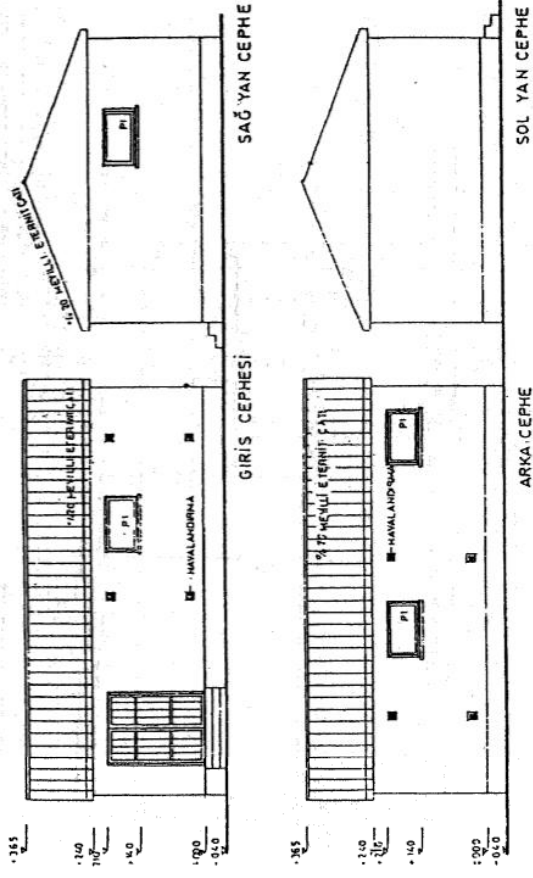

Ek: 3/C-1 30 Tonluk Sürekli Yerüstü Depo

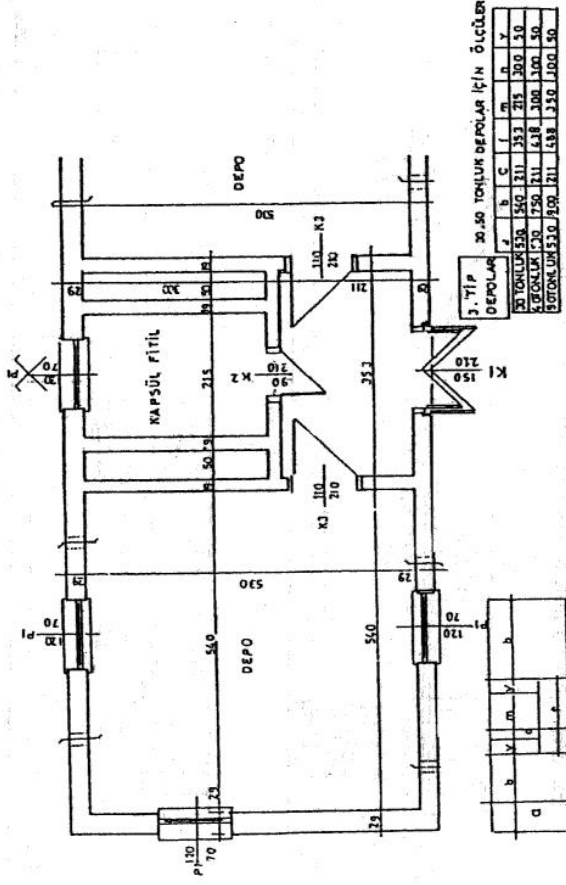

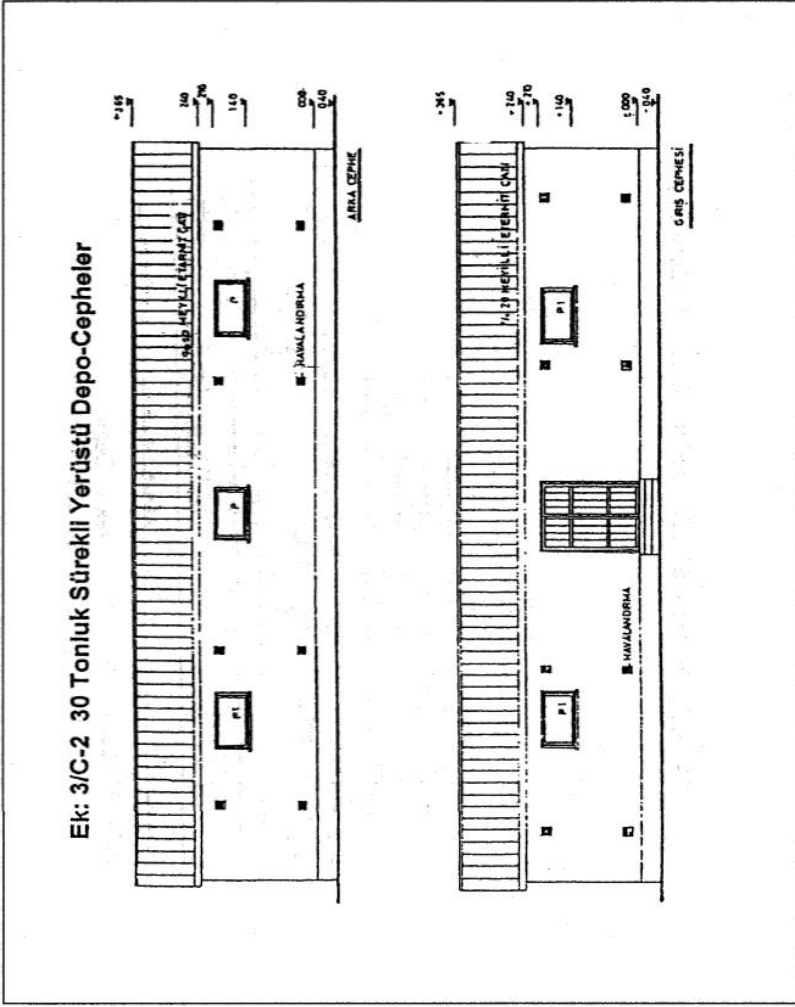

Ek: 3/D 100-150-200-250 Tonluk Sürekli Yerüstü Depo

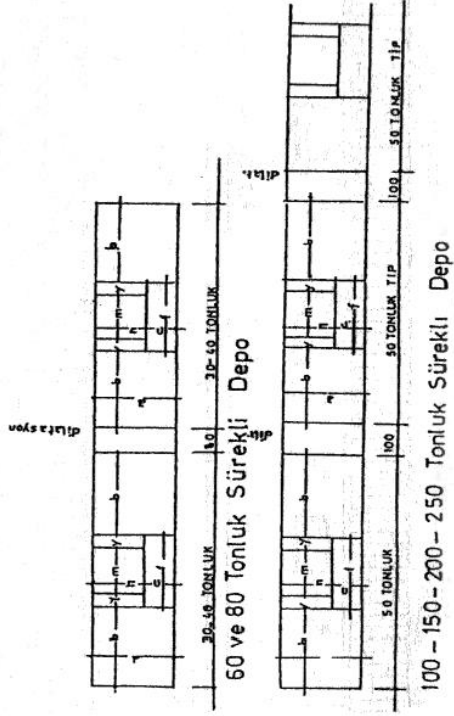

Ek: 3/E-1 Sürekli Yerüstü Depo Pencere Detayı 1

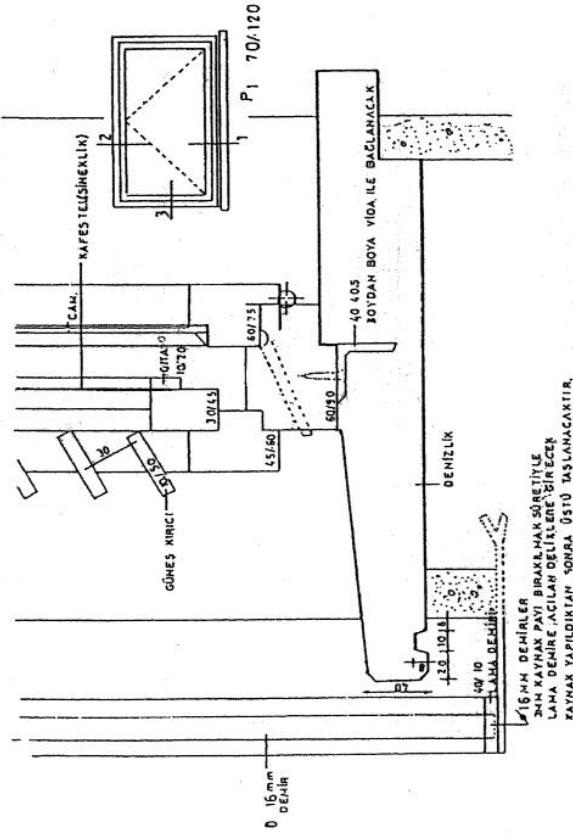

Ek: 3/E-2 Sürekli Yerüstü Depo Pencere Detayı 2

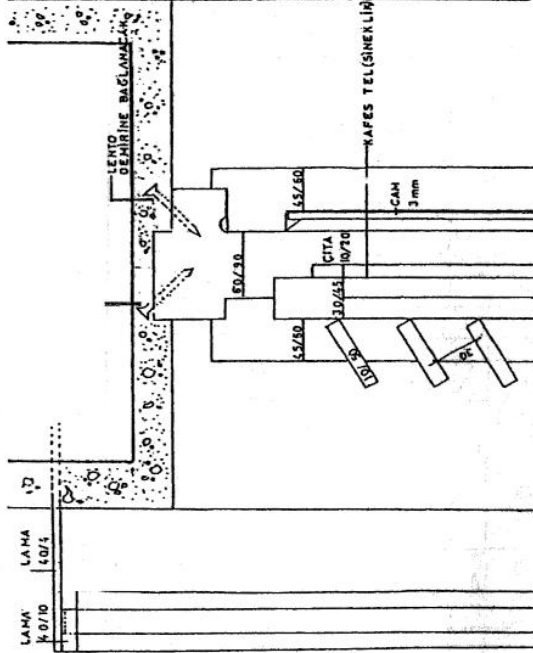

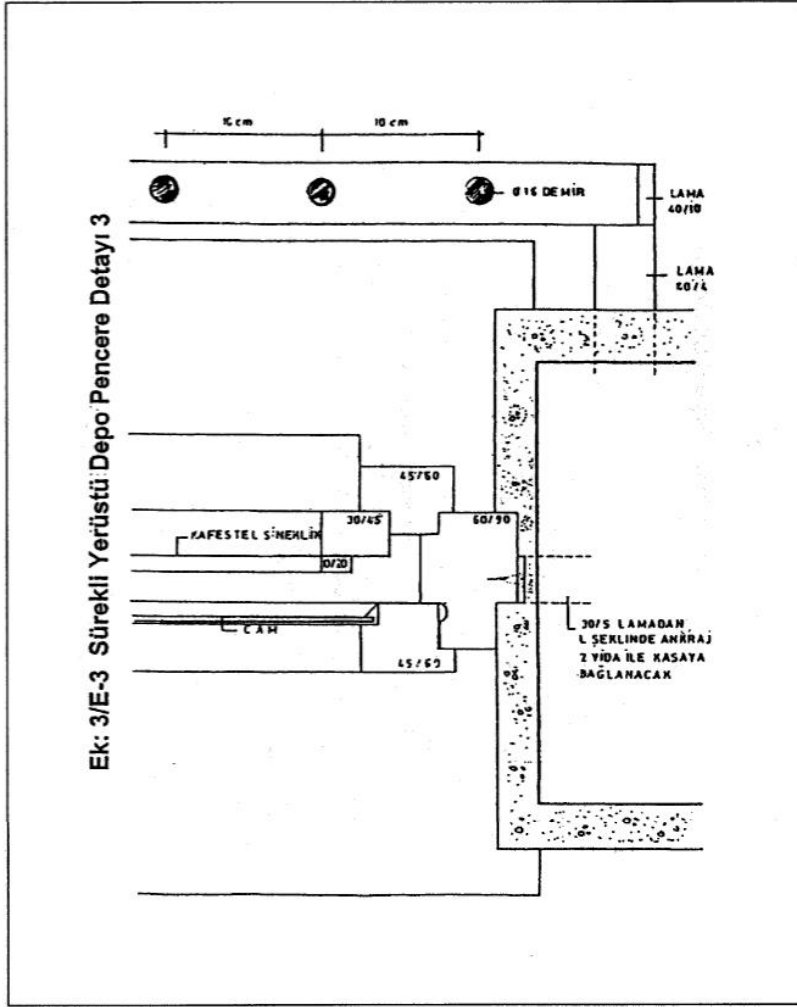

EK: 3/E-4 Sürekli Yerüstü Depo Kapı Detayı

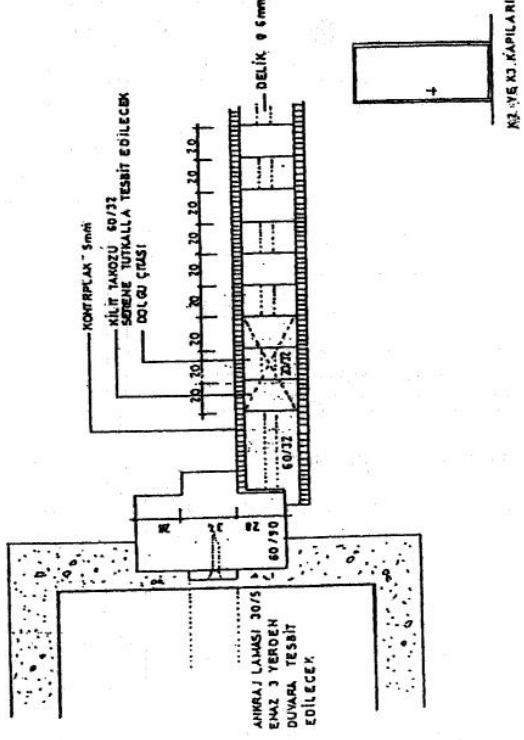

Ek: 3/E-5 Sürekli Yerüstü Depo Kapı Detayı

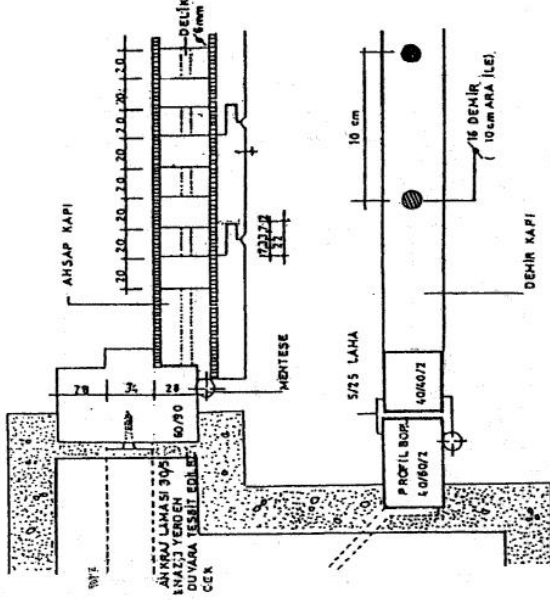

Ek: 3/E-6 Sürekli Yerüstü Depo Havalandırma Deliği

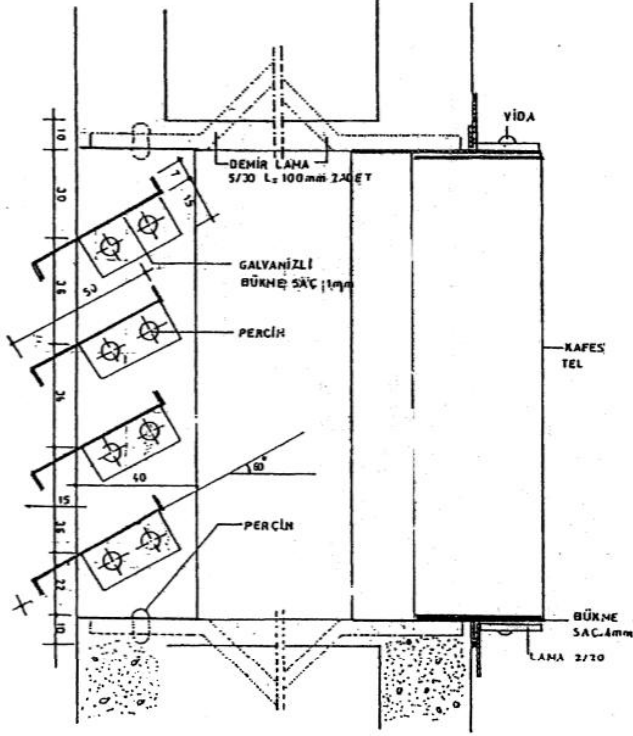

Ek: 3/F-1 75 Tonluk İglo Tipi (Üstü Toprakla Örtülü) Sürekli Yerüstü Deposu

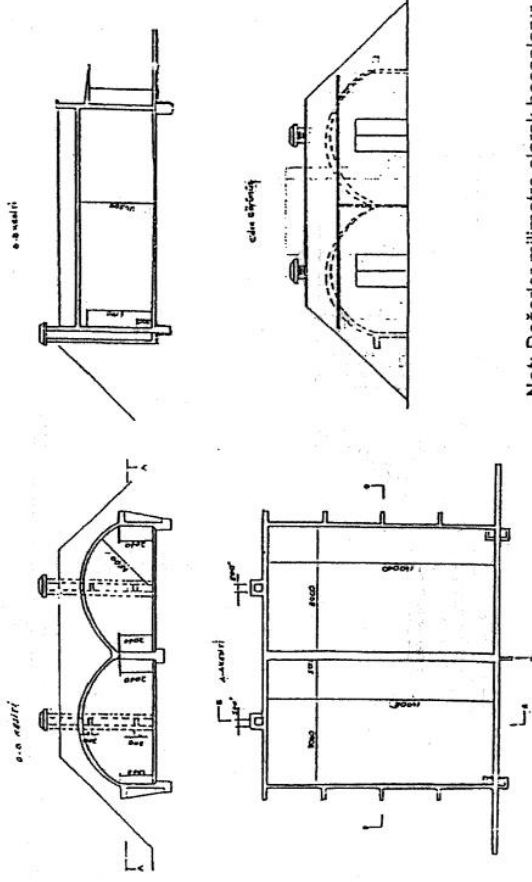

Not: Değerler milimetre olarak hesaplanır.

Ek: 3/F-2 75 Tonluk İglo Tipi (Üstü Toprakla Örtülü) Sürekli Yerüstü Deposu

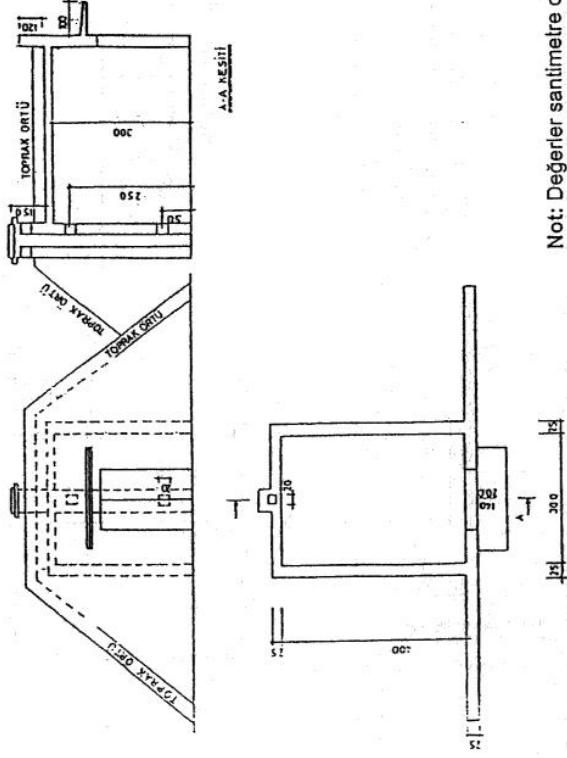

Ek: 4/A 2 Tonluk Gezici Depo

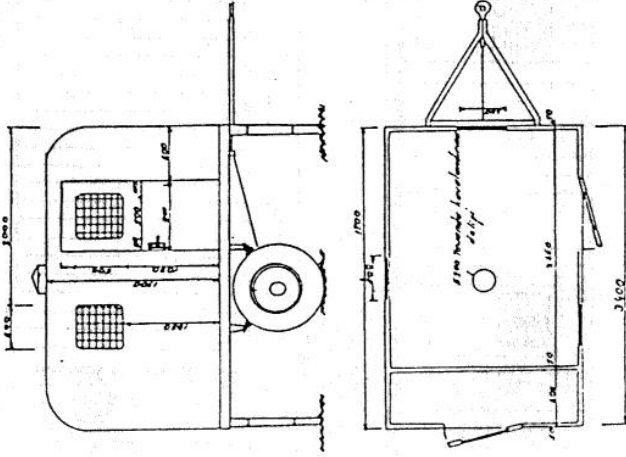

- 1- Karavan yüksekliği içten içe 1750mm olacaktır.
- 2- Karavanın kendi ağırlığı 1800 kg olacaktır.
- 3- Buza göre tahiri 150-200 kg ve 25-30 den küçük olacaktır. ağırlık ve fren sistemi seçimi öncelikle firma sorumluluğunda olacaktır.
- 4- Karavanın dış özel oluklu sac veya alüminyum ile kaplanacaktır.
- 5- Kasa isteleli ara bölümler en az 200x200 profilden yapılacaktır.
- 6- Kasa isteleli ara bölümler kırıkla 15cm kalınlığında izocanta izolasyon olacaktır.

- 6- Karavanın sağ yanında ve önünde resimde biçimde bir kapısı olacaktır.
- 7- Pencereler kırm açılabilir olacaktır.
- 8- Pencereler dış kısmı kafes ile kaplanacak pencere camlarını en az 4mm kalınlıkta olacaktır.
- 9- Karavanın üst kısmında resimde görüldüğü gibi bir adet havalandırma bacası olacaktır.
- 10- Kasanın iç kısmında ağırlık kalması bir biçimde demir metal bulunmayacaktır.
- 11- Kasanın iç kısmı (kovan dahil) dışarıya kaplanacak ve demir kulaçla temizlenebilir.
- 12- Kasa tabanı tahta ile döşenecek, tahta ebadı ise 50x100 olacaktır.
- 13- Ara bölme anti-statik izolasyonlu olarak yapılacaktır.
- 14- Kafes isteleli 50 cm den büyük olmayacaktır.
- 15- Makas yapılarının kalınlığı 8mm, eni 55-60mm adedi 9'dan azı den çok olmayacaktır.
- 16- Ayak adedi 4 ve 4 ton yük kaldırabilecek güçte olacak, ayrıca, ayarlanabilir ve araçla çekilerek kullanılabilir biçimde yapılacaktır.

Karayolları Trafik Yönetmeliğinin (1) Sayılı Cetveline ve Araçların İmal, Tadil, Montajı, Hakında Yönelimlik Hükümlerine göre ARKADA ışık teçhizatı ve yanarlıklar elemanları bulunan fren sistemleriyle teçhiz edilmiş olacaktır.

Ek:4/B 10 Tonluk Gezici Depo

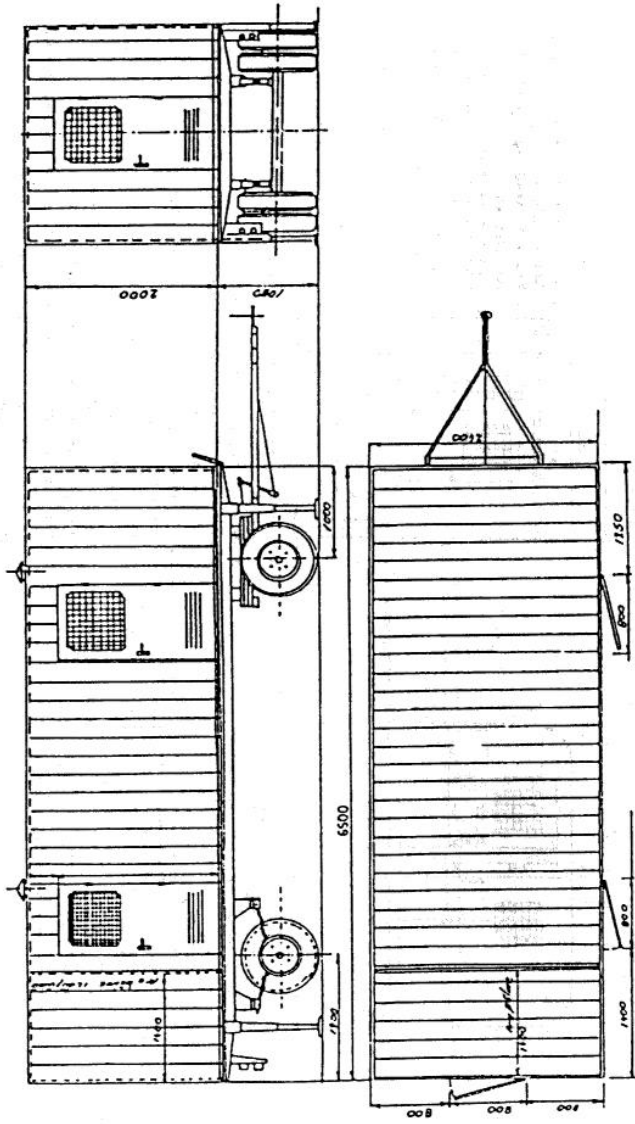

EK_5 SÜTRELER

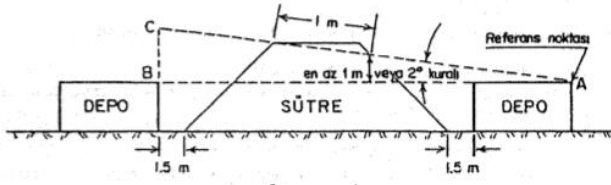
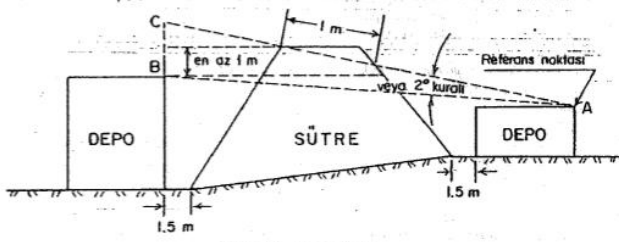
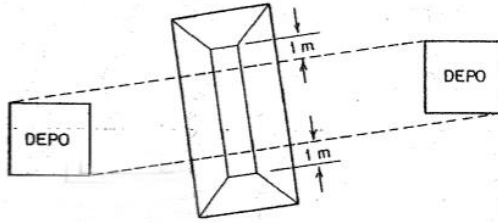
DÜZ ARAZİDE
SÜTRE YÜKSEKLİĞİNİN HESAPLANMASIEĞİMLİ ARAZİDE
SÜTRE YÜKSEKLİĞİNİN HESAPLANMASI

SÜTRE UZUNLUĞUNUN HESAPLANMASI

SÜTRE ÖZELLİKLERİ

- A) Süzülendirilmiş temiz kum (iyi cins kum) için en büyük tane ebatı 6.3 mm'yi ve ebatı 0,063 mm'den küçük olan kum miktarı toplamın % 15'ini geçmemelidir. Sütre eğim açıları 26-33° olmalıdır.
- B) İyi cins çakıllı yada kili sütlü kum 75 mm'den büyük parça olmamak şartı ile herhangi bir inorganik dolgu da kullanılabilir. Ancak iri malzeme oranı 20-75 mm. arası olması halinde ağırlığın % 10 unu geçmemelidir. 0,063 mm.'den küçük parçaların oranı toplamın ağırlıkça % 25'ini geçmemelidir.
- C) Sütre malzemesi içerisinde 75 mm.'den büyük parça ve organik malzeme kullanılmaz. Kil miktarı (parça boyutu < 0.02 mm) parça tesirine sebep olabilecek büyük parçaların kesek oluşumunu önlemek için toplam ağırlığın %20 sini geçemez. Sütre eğimi açıları 0,063 mm'den küçük malzeme oranına bağlı olup, 26-33° olabilir.
- D) Sütre için depo tarafına gelen yüzünün dik duvar olması durumunda ve yapımında tuğla kullanılmadık halde dörtte bir, beton kullanılması halinde altıda bir, çelik kullanılması halinde ise yirmidörtte bir oranında sütre genişliği azaltılabilir. Ancak, sütre için istif üst seviyesi hizasındaki kalınlığı 2.4 metreden az olamaz.

Yürütme ve İdare Bölümü Sayfa : 35

(Ek : 6) YERALTI GALERİ TİPİ DEPOLARIN ÖZELLİKLERİ

A) Yeraltı galeri tipi depolar için toprak kalınlığına ilişkin formüller Tüzük kapsamına giren patlayıcı maddeler için geçerli olmak üzere aşağıda gösterilmiştir:

1 – Yeraltı galeri tipi depolarda bir depo hücresi ile komşu diğer bir depo hücresi arasındaki toprak kalınlığı :
 $10,75 \cdot k = g \cdot x^3$

(x) = Hücre ile komşu depo arasındaki metre cinsinden uzaklık

2 – Patlayıcı madde ambalajlarının istifleme kurallarına uyulmak koşuluyla toplu olarak depolanması halinde depo üstünde bulunması gereken toprak kalınlığı :

$$8 \cdot k = g \cdot (y+1)^3$$

(y) = Depo üstünde bulunması gereken metre cinsinden toprak kalınlığı

3 – Patlayıcı madde ambalajlarının, istifleme kurallarına uyulmak koşuluyla bir depoya (hücreye) boylanması sıralanması halinde, depo üstünde bulunması gereken toprak kalınlığı :

$$8 \cdot k = g \cdot (3/2 \cdot z+1)^3$$

(z) = Depo üstünde bulunması gereken metre cinsinden toprak kalınlığı

4 – Bir gömme depoda sandıkların konulacağı galerinin uzunluğu : $L = 3y$

(L) = Galerinin metre cinsinden uzunluğu

(y) = ikinci formülle elde edilen değer

Formüllerdeki :

k, depoya konulacak patlayıcı maddenin kilogram cinsinden miktarı

g, arazinin cinsine göre :

Hafif toprak için $g = 1,25$

Adi Toprak için $g = 1,50$

Kuvvetli kum için $g = 1,75$

Taşla karışık toprak için $g = 2,00$

Fazla killi toprak için $g = 2,25$

Kaya için $g = 3,00$

Depo inşaatının beton olması halinde $g = 2,50$

Depo inşaatının betonarme olması halinde $g = 3,00$ katsayısını göstermektedir.

MUHTELİF MİKTARLAR VE (g) LER İÇİN (x,y,z,L) NİN HESAPLANMIŞ DEĞERLERİ

		Depoya Konulacak Patlayıcı Madde : k (kg)							
		g	5000	10000	15000	20000	30000	40000	50000
x	2,25	29	36,5	41,5	46	52,5	58	62	
	2,5	28	35	40,5	44,5	50,5	50	60	
	3	26,5	33	38	41,5	47,5	52,5	56,5	
y	2,25	25,5	32	37	40,5	46,5	51,5	55,5	
	2,5	24,5	31	35,5	39	45	49,5	53,5	
	3	23	29	33,5	37	42	46,5	50	
z	2,25	17	21,5	24,5	27	31	34,5	37	
	2,5	16,5	21	24	26	30	33	36	
	3	15,5	19,5	22,5	24,5	28,5	31	33,5	
L	2,25	75,5	96	110	121,5	139,5	154	166	
	2,5	72,5	92,5	106	117	134,5	148,5	160	
	3	68,5	87	100	110	126,5	139,5	150,5	

B) Bir yeraltı galeri tipi depoda 2 numaralı formüle göre bulunacak toprak kalınlığına ulaşıncaya kadar giriş galerisi açılır. Depo hücresi, giriş galerisi sonunda buna dik olarak 4 numaralı formüle göre bulunacak (L) uzunluğunda galeri açılarak yapılır.

Giriş galerisi uzunluğu 3 numaralı formülle bulunacak toprak kalınlığından az (z) olmayacaktır.

Depo hücreesine 200 kilogramdan çok patlayıcı madde konulacaksa hücre galerisi karşısına 3 metre uzunlukta patlamaya karşı bir galeri açılır.

C) Yeraltı galeri tipi deponun giriş ağzına 2 metre uzaklıkta 3 metre uzunluğunda hücre biçiminde bir siper yapılacaktır. Bu siperin etrafı, yüksekliği ve genişliği depo giriş ağzı alanının iki katı olarak toprakla örtülür.

D) Yeraltı galeri tipi depolar genel ulaşım yollarından en az 20 metre, oturan binalarla içinde çalışılan tesis ve fabrikalardan en az 50 metre uzaklıkta olacaktır.

23.05.01*124820

T.C.
İÇİŞLERİ BAKANLIĞI
Emniyet Genel Müdürlüğü

SAYI : B.05.1.EGM.0.11.04.04.

.../05.2001

KONU: 87/12028 Karar Sayılı
Tüzükte Değişiklik

TELEKS

87/12028 Karar Sayılı "Tekel Dışı Bırakılan Patlayıcı Maddelerle Av Malzemesi ve Benzerlerinin Üretimi, İthalı, Taşınması, Saklanması, Depolanması, Satışı, Kullanılması, Yok Edilmesi, Denetlenmesi, Usul ve Esaslarına İlişkin Tüzük" te değişiklik yapan 04.05.1999 tarih ve 99/12746 Sayılı Bakanlar Kurulu Kararı ile kabul edilip, 14.05.1999 tarih ve 23695 sayılı Resmi Gazete'de yayımlanarak yürürlüğe giren Tüzüğe eklenen Geçici Madde ile ülkemiz genelindeki bütün patlayıcı madde depolarına, Tüzüğün 5 inci maddesine uygun hale getirilmeleri amacıyla 14.05.2001 kadar süre öngörülmüştü.

Ancak verilen süre içerisinde ülke genelindeki patlayıcı madde depolarından yalnızca 7 deponun durumunun uygun hale getirilebilmiş olması, Tüzüğün mevcut hali ile yetersiz olması ve bazı maddelerinde değişiklik yapılması gerektiği için yeniden Tüzük Değişikliği Tasarısı hazırlanmış ve söz konusu Tasarı 14.05.2001 tarih ve 2001/2443 Sayılı Bakanlar Kurulu Kararı ile kabul edilip, 23.05.2001 tarih ve 24410 sayılı Resmi Gazete'de yayımlanarak yürürlüğe girmiş ve bu Tüzüğe eklenen Geçici Madde 1 ile patlayıcı madde depolarının Tüzüğe uygun hale getirilmesi için 23.05.2004 tarihine kadar süre öngörülmüştür.

Bu itibarla, yurtdışı genelinde kamu kuruluşu, şirket ve şahısların kullanmış oldukları patlayıcı madde depoları ile ilgili olarak (geçici depolar hariç) 14.05.2001 tarihine kadar süreli olarak verilen Patlayıcı Madde Satınalma ve Kullanma İzin Belgeleri, Satınalma ve Satış İzin Belgeleri ve İmalat İzin Belgeleri sürelerinin,

A- İzin belgesi taleplerine ilişkin dosyalarında izin belgesinin süresini kısıtlayacak başka bir neden bulunmaması,

B- Patlayıcı maddelerin depolandığı depoların, bu Tüzüğün güvenlik uzaklıklarına ilişkin hususları düzenleyen Ek-1 sayılı çizelgesine uygun olması,

C- Yapılacak kontrol ve denetimlerde izin belgelerinin geçerliliğini koruduğunun belirlenmesi amacıyla, Ruhsat İşlemler Şube Müdürlüklerince izin belgelerinin arkasına bu genelgenin tarih ve sayısı da yazılmak suretiyle süresinin uzatıldığına dair gerekli şerh verilerek imzalanıp mühürlenmesi kaydıyla,

31.12.2001 tarihine kadar uzatılması uygun görülmüştür. Ancak, izin belgesi sahiplerinin, bu tarihten önce müracaat ederek izin belgelerini yenilemek istemeleri halinde bu konudaki müracaatları da mevzuata uygun olarak Bakanlığımızca değerlendirilecektir.

Uygulamada ortaya çıkabilecek tereddütlerle ilgili olarak Bakanlığımız 0312-412 28 65 (3 hat) no.lu telefonlarından bilgi alınabilecek olup, Tüzük değişikliği nedeniyle yapılacak uygulamanın belirlenmesi amacıyla, ilgili Bakanlık ve kuruluşların görüşleri de alınarak kapsamlı bir şekilde hazırlanacak olan uygulama talimatı en kısa zamanda gönderilecektir.

Bilgi ve gereğini arz ve rica ederim.

M.Rasih ÖZBEK
Bakan a.
Müsteşar Yardımcısı

DAĞITIM :

Gereği :
Bayındırlık ve İskan Bakanlığına
Sağlık Bakanlığına
Çalışma ve Sosyal Güv. Bakanlığına
Sanayi ve Ticaret Bakanlığına
Çevre Bakanlığına
81 İli Valiliğine
Jandarma Genel Komutanlığına

Bilgi :
Milli Savunma Bakanlığına
Tarım ve Köyişleri Bakanlığına
Enerji ve Tabii Kaynaklar Bakanlığına
Gümrük Müsteşarlığına
Dış Ticaret Müsteşarlığına
Bakanlık Teftiş Kurulu Başkanlığına
Bakanlık APK. Kurulu Başkanlığına
EGM. Polis Teftiş Kurulu Başkanlığına
EGM. APK Daire Başkanlığına

T.C
İÇİŞLERİ BAKANLIĞI
Emniyet Genel Müdürlüğü

SAYI : B.05.1.EGM.0.11.04.04.

12./10/2001

KONU : 87/12028 Karar Sayılı Tüzük
Hükümlerinin Uygulanması

TELEKS

Genelge no: 0199

87/12028 Karar Sayılı Tekel Dışı Bırakılan Patlayıcı Maddelerle Av Malzemesi ve Benzerlerinin Üretimi, İthalı, Taşınması, Saklanması, Depolanması, Satışı, Kullanılması, Yok Edilmesi, Denetlenmesi Usul ve Esaslarına İlişkin Tüzük'ün 113 üncü maddesi uyarınca verilen patlayıcı madde satın alma ve satış ile 118 inci maddesi uyarınca verilen patlayıcı madde satın alma ve kullanma izin belgelerine ilişkin işlemlerin Valiliklerce yürütülmesine dair alınan 01.10.2001 tarihli Bakanlık Onayının bir örneği ve onayla ilgili konularda yapılacak işlemlerin açıklamasını gösterir talimat ilişikte gönderilmiştir.

Bilgilerini ve gereğini arz ve rica ederim.

M. Rasih ÖZBEK
Bakan a.
Müsteşar Yardımcısı

EKLER:

Ek-1 : Bakanlık Makamı Onayı (2 Sayfa)

Ek-2 : Uygulama Talimatı (9 Sayfa)

DAĞITIM :

Gereği :
Jandarma Genel Komutanlığına
81 İl Valiliğine

Bilgi :
Devlet Bakanlığına (Dış Tic. Müsteşarlığına)
Devlet Bakanlığına (Gümrük Müsteşarlığına)
Milli Savunma Bakanlığına
Maliye Bakanlığına
Bayındırlık ve İskan Bakanlığına
Sağlık ve Sosyal Yardım Bakanlığına
Çalışma ve Sosyal Güvenlik Bakanlığına
Sanayi ve Ticaret Bakanlığına
Enerji ve Tabii Kaynaklar Bakanlığına
Çevre Bakanlığına
Bakanlık Hukuk Müşavirliğine
Mahalli İdareler Genel Müdürlüğüne
İller İdaresi Genel Müdürlüğüne
Bakanlık Özel Kalem Müdürlüğüne
E.G.M. Özel Kalem Müdürlüğüne

T.C.
İÇİŞLERİ BAKANLIĞI
Emniyet Genel Müdürlüğü

SAYI : B.05.1.501M.0.11.04.04.
KONU : 87/12028 Kararı Sayılı Tüzük
Hükümlerinin Uygulanması

.../.../2001

Ulke imarını doğrudan düzenlemeye yönelik boyol, baraj, gölet, lava meydana, tırtım, ıman gibi geniş inşaat projeleri ile milli ekonomiye önemli bir katkı sağlayan maden sektöründe kullanılanakia olan sivil amaçlı patlayıcı maddelerle ilgili işlemler; 3551 sayılı Baraj ve Patlayıcı Maddelerle Silah ve Teçhizatın ve Av Malzemesinin İhtisarının Çıkarılması Hakkındaki Kanunun 2 nci maddesine göre nazırlanmış olan 87/12028 kararı sayılı Teker Dışı Bırakılan Patlayıcı Maddelerle Av Malzemesi ve Benzerlerinin İhtisarı, İthalatı, Taşınması, Saklanması, Depolanması, Satışı, Kullanılması, Yok Edilmesi, Denetlenmesi Usul ve Esaslarına İlişkin Tüzük'ün Madde 18: "Patlayıcı madde satın almak ve kullanmak isteyen kişi ve kuruluşlar (kameralarını, işlerini veya sanalarını, patlayıcı maddeleri taşıma işte ve neresine kullanacaklarını bilâiren ve aşağıdaki belgeleri eklemekle) bu dâkkeyle valiliğe başvurarak İçişleri Bakanlığının satın alma ve kullanma izin belgesi almak zorundadırlar.

Valilik, başvuru ve eki belgeleri görüşüyle birlikte İçişleri Bakanlığı'na gonaerir. Bakanlıkça uygun görülere 1-3 yıl süreli olarak satın alma ve kullanma izin belgesi verilir. Hüküm doğultusunda Bakanlığımızca yürütölmektedir.

Söz konusu sektörlerde patlayıcı madde kullanılmak için binlerce kamu kuruluşu, şirket ve şahıs sayısı sektörün genişimine paralel olarak her geçen gün artmaktadır. Bunuaraun yıl içinde taahyete otanlar "Patlayıcı Madde Satın Alma ve Kullanma İzin Belgesi", "Patlayıcı Madde Satın Alma ve Satış İzin Belgesi", "Patlayıcı Madde Depo Yapımı ve Depolama İzin Belgesi" "İthalat İygunluk Belgesi" ve benzeri izinleri almak veya daha önceden veriliş süresi devam eden belgeler üzerinde yapılacak ek ihtiyaç, isim değişikliği, süre uzatımı gibi işlemler için de her tetasında Valilikler kanalıyla Bakanlığımıza müracaat etmektedirler.

Yapılan iş ve işlemlerin % 85 ini oluşturan yoğunluğu talep eden önemli bir kısmı il valilikleri ile yapılan yazışma ile, bir kısmı da aciliyet itibarıyla talep sahiplerince bizzat Bakanlığımıza intikal etmektedir.

Valiliklerce işlemler tamamıanana dosyalarının Bakanlığımıza ulaşmasını müteakip yapılan inceleme neticesinde tamam olan dosya için en kısa sürede izin belgesi düzenlenmesine rağmen, eksik belgelerin tamamlanması gibi bazı zorunlu nedenlerle dolaylı işlemler gerektikğinde sektörde iş gücü, zaman ve verim kaybına neden olduğu gibi izin belgesi olmaksızın usulsüz patlayıcı madde kullanımına da sebep olmaktadır.

3442 sayılı İl İdarası Kanununun 9 uncu maddesine göre Vali, ilde Devletin ve Hükümetin temsilcisi ve aynı ayı, her Bakanın mümessili ve bunların idari ve siyasi yürütme vasıtasıdır. Bu statüde valiler, ilin genel idaresinden her bakana karşı aynı ayı sorumludur. Bakanlar, Bakanlıklarına ait işleri için valilere resen emir ve alimat verirler.

3046 sayılı Kanununun 38 inci maddesi ile "Bakan, Müsteşarı gerekğinde sınırlarını yazılı olarak açıkça belirtmek şartıyla yetkilerinin bir kısmını astlarına devredebilir" hükmüne amirdir.

T.C.
İÇİŞLERİ BAKANLIĞI
Emniyet Genel Müdürlüğü

SAYI : B.05.1.BGM.0.11.04.04.
KONU : 8/1/2028 Karar Sayılı Tüzük
Hükümlerinin Uygulanması

1/2001

Bakanlığımız Tüzük Müşavirliği'nin 25.08.2001 tarih ve 4022 sayılı yazısı ile uygun görüş bildirildiği üzere, 8/1/2028 karar sayılı tüzük kapsamındaki iş ve işlemlerin daha rasyonel yürütülmesi, maliyet, iş gücü, zaman ve vergi kaybını önlenmesi amacıyla, Patlayıcı Madde Satın Alma ve Satış İzin Belgelerinin verilmesi, bu izin belgelerinde yapılacak süre uzatımı, patlayıcı maddelerin naklinde görevlendirileceklerin eklenmesi, çıkarılması işlemleri ile Patlayıcı Madde Satın Alma ve Kullanma İzin Belgelerinin verilmesi, bu izin belgelerinde yapılacak süre uzatılması veya düşürülmesi, ek ihtiyaç verilmesi, ateşleme ve nakli işinde görevlendirileceklerin eklenmesi veya çıkarılması, teğeme belirtilen işler haricinde maden sahası, usucagi veya yeni bir işin eklenmesi veya çıkarılması işlemlerinin vahihiere yürütülmesi için yetki devri yapılmaması hususlarında aza edilmektedir.

I. Kemal ONAL
Vali
Emniyet Genel Müdürü

Uygun Görüşle Arzederim.

1 10/2001
Muzaffer ECEMİŞ
Vali
Müsteşar

D.İ.Ü.R.
D.1/10/2001
Mustafa Kazım YÜCEL EN
İçişleri Bakanı

Br.A.V. :E.UÇAK 25/09/01
Şb. Md v :K.BAŞARAN 25/09/01
D.Bşk. Yrd. :H.YILMAZ 25/09/01
D.Bşk. :Dr.H.ERYILMAZ 25/09/01
Çm.Md. Yrd :R.EK 25.09.01

UYGULAMA TALİMATI

87/12028 Karar Sayılı Tüzüğün 113 üncü maddesine göre Patlayıcı Madde Satın Alma ve Satış İzin Belgelerinin verilmesi ile 118 inci maddesine göre Patlayıcı Madde Satın Alma ve Kullanma İzin Belgelerinin verilmesi işlemleri 01.10.2001 tarihli Bakanlık Makamı Onayı ile alınan yetki çerçevesinde 12/10/2001 tarihinden itibaren Valilikler tarafından yürütülecek olup; bu talimat, işlemlerin ne şekilde yürütüleceğine, talep sahiplerinden hangi belgelerin isteneceğine ve talep dosyalarının ne şekilde tanzim edileceğine dair uygulamada ortaya çıkacak aksaklıkları ve meydana gelmesi muhtemel tereddütleri önlemek amacıyla hazırlanmıştır.

87/12028 Karar Sayılı Tüzükte değişiklik yapan 23.05.2001 tarih ve 24410 sayılı Resmî Gazete'de yayımlanan 2001/2443 Karar Sayılı Tüzük ile, patlayıcı madde depolarının Tüzüğün yürürlüğe girdiği tarihi izleyen 3 yıl içerisinde Tüzük hükümlerine uygun hale getirilmeleri zorunlu kılınmıştır. Bu süre **23.05.2004 tarihinde sona erecek** olup, gerekli düzenlemeleri yaparak depolama izni alanlar haricindeki depolara ilişkin müracaatlarda izin belgeleri bu tarihe kadar düzenlenecektir.

A) PATLAYICI MADDE SATIN ALMA VE KULLANMA İZİN BELGESİ TANZİMİ İÇİN İSTENECEK BELGELER

1. Dilekçe
2. Depolama İzin Belgesi
3. Depo Tespit Tutanağı (İzin belgesinin yenilenmesinde)
4. Depo Uygunluk Raporu veya Depo Denetleme Formu
5. İhtiyaç Raporu
6. Taahhütname
7. Ateşleyici Yeterlilik Belgesi
8. İşe Dair Belge (Maden ruhsatı, sözleşme vb.)
9. Depo Muvafakatnamesi (Depo başkasına ait ise)
10. Tehlikeli Maddeler Zorunlu Sorumluluk Sigorta Poliçesi
11. Eski İzin Belgesinin Aşlı (İzin belgesinin yenilenmesinde)
12. Beyanname
13. Ticaret Sicil Gazetesi (İlk müracaatlar ve isim değişikliklerinde)

1-DİLEKÇE

Patlayıcı madde satın alma ve kullanma izin belgesi talebine dair talep sahibi tarafından valiliğe verilecek dilekçe.

2-DEPOLAMA İZİN BELGESİ

Patlayıcı maddelerin muhafaza edileceği deponun Bakanlık veya Valilikçe verilmiş depolama izin belgesinin fotokopisi (23.05.2004 tarihine kadar depolara süre verildiğinden bu tarihe kadar istenmeyecektir).

3-DEPO TESPİT TUTANAĞI (Yenilemede)

İzin belgesi yenilemelerinde ve süresi biten izin belgesinin valiliğe tesliminde, ekte gönderilen forma uygun olarak deponun bulunduğu yer, yerel güvenlik makamlarınca düzenlenir. (ÖRNEK 1)

Bu tutanak, yenilenmesi talebinde bulunulan izin belgesinin not bölümünde belirtilen depoda yapılan kontrol neticesinde, içerisinde önceki izin belgesiyle satın alınarak kullanım sonuna kadar patlayıcı madde olup olmadığına ilişkin düzenlenmelidir.



4-DEPO UYGUNLUK RAPORU VEYA DEPO DENETLEME FORMU

Patlayıcı maddelerin muhafaza edileceği deponun kapasite ve yerinin belirtildiği ve 87/12028 Karar Sayılı Tüzük hükümlerine uygunluğunu muhafaza ettiğine dair İl Bayındırlık ve İskan Müdürlüğüne hazırlanacak **Teknik Rapor (Depo Uygunluk Raporu)** veya yılda üç defadan az olmamak üzere Valiliklerce oluşturulacak komisyon marifetiyle yapılması gereken depo denetlemeleri neticesinde hazırlanan depo denetleme formu.

5-İHTİYAÇ RAPORU

Bünyesinde maden mühendisi bulunan kamu kuruluşları ile özel kuruluş veya kişiler ihtiyaçlarını kendileri tanzim edebilirler. Bu durumda rapor raporu düzenleyen maden mühendisi tarafından adı, soyadı ve diploma numarası belirtilerek onaylanmak zorundadır. Bu olanağa sahip olmayan kamu kuruluşları ile özel kuruluş veya kişiler için İl Valiliğince görevlendirilecek maden mühendisleri veya bünyesinde maden mühendisi bulunduran bir kamu kuruluşuna verilir.

Patlayıcı maddelerin kullanılacağı yerler ve bu yerlerde Tüzük kapsamındaki patlayıcı maddelerden kullanılması talep edilenlerin cinsi ve miktarı açık olarak belirtilmelidir.

Galeri patlatma izni yalnızca, İl Bayındırlık ve İskan Müdürlüklerince verilecek rapor doğrultusunda Valilikçe durumu uygun görülenlere verilecektir.

6-TAAHHÜTNAME

Patlayıcı madde işi ile uğraşacak gerçek ve tüzel kişilerin temsile yetkililerinin, patlayıcı madde nakliyle görevlendirilenlerin ve ateşleyicilerin, yalnızca izin belgesi ile tahsis olunan patlayıcı maddelerin satın alma, depolama ve kullanma işlemlerini 87/12028 Karar Sayılı Tüzük hükümlerine uygun olarak yapacaklarına dair noter onaylı olarak ekteki örneğe (ÖRNEK 2) uygun olarak tanzim edilecek taahhütnamedir. Kamu kuruluşlarının taleplerinde söz konusu taahhütlerin kurum yetkilisi tarafından imzalanıp onaylanması yeterlidir.

Ateşleyici, nakilci ve temsile yetkili kişilerin hepsi birden aynı taahhüdü imzalayabileceği gibi, taahhütler ayrı ayrı da düzenlenebilir.

7-ATEŞLEYİCİ YETERLİK BELGESİ

Patlayıcı madde ateşleyici yeterlilik belgesi, Tüzüğün 121 inci maddesine göre, yapılacak sınavda yeterli bilgi ve deneyime sahip oldukları anlaşılan ve yaptırılacak sınavlara göre durumu uygun bulunanlara Valiliklerce verilir.

Bu belgenin alınması için yapılacak sınavda bulunacak komisyonda kimlerin bulunacağı, sınav koşulları gibi hususlar hazırlanacak bir yönetmelikle belirlenecek olup, yönetmelik yayımlandıktan sonra ayrıca bilgi verilecektir.

8-İŞE DAİR BELGE (Kamu kurumlardan istenmez)

a) Patlayıcı madde kullanılacak yer maden veya taşocağı ise;

Maden veya taşocağı ruhsatının üzerinde, ruhsat sahibinin adı, bulunduğu il, ilçe, mevki ve ruhsat numarası ile bitiş tarihine dikkat edilmelidir. Ruhsatın bitiş tarihi, izin belgesi düzenlenmesinde süre kısıtlayıcı bir unsurdur.

Maden veya taşocağı başkasına aitse;

Patlayıcı madde izin belgesi talebinde bulunanın maden veya taşocağı sahibinden, söz konusu sahada patlayıcı madde kullanılabilmesine ilişkin noterden muvafakatname alması, saha sahibi kurum ise sahanın kullandırılmasına ilişkin kurum onaylı muvafakatname getirilmesi gerekmektedir.



Maden sahası mermer sahası ise;

Mermer sahalarında patlayıcı madde kullanımı Maden İşleri Genel Müdürlüğü'nün iznine tabidir. Bu yüzden mermer sahalarında patlayıcı madde kullanma talebinde bulunanlar Maden İşleri Genel Müdürlüğü'nden söz konusu sahada patlayıcı madde kullanımında sakınca olmadığına dair yazı getirmek zorundadırlar.

b) İhale veya sözleşme yoluyla alınmış bir iş ise;

İşin, izin belgesi talebinde bulunan gerçek veya tüzel kişinin yüklemine olduğunu ve bitim tarihini belirtir resmi yazı veya konuya ilişkin sözleşme varsa bu sözleşmenin aslı veya noterden tasdikli sureti getirilmelidir.

c) Tapulu bir arazide yapılacak iş ise;

Kanal açma, tarıma elverişli saha hazırlama veya bir inşaat temelinde çıkan kayaların temizlenmesi gibi tapulu arazide yapılan işlerde tapunun fotokopisinin, arazi başkasına aitse tapu sahibinden noterden onaylı muvafakat getirilmesi gerekmektedir.

9-DEPO MUVAFAKATI (Depo Başkasına Ait İşe)

İzin belgesi talebinde bulunanın, patlayıcıları başkasına ait patlayıcı madde deposunda muhafaza etmek istemesi durumunda, izin belgesinin verildiği il içerisinde, bu mümkün olmadığı takdirde çevre illerdeki patlayıcı madde deposu sahiplerinden alınacak, muvafakat süresi ve miktarının belirtildiği noter tasdikli muvafakatname (ÖRNEK 3) getirilmelidir. (depo sahibinin kurum olması halinde kurum tasdikli yazı yeterlidir.)

Muvafakat verilecek depoda, muvafakat verilen miktar ile depoda toplam olarak depolanacak miktarın deponun kapasitesini aşmaması gerekmektedir. Bu itibarla il içerisindeki tüm depoların; kapasite durumları, verilen muvafakat miktarları ile depo sahiplerinin kendilerinin kullandıkları miktarlar kayıt altına alınmalı ve izin belgesi verilirken bu hususlara dikkat edilmelidir.

10-TEHLİKELİ MADDELER ZORUNLU SORUMLULUK SİGORTA POLİÇESİ

Genel ve katma bütçeli daireler hariç olmak üzere patlayıcı madde işi ile uğraşacak gerçek ve tüzel kişilerin bu faaliyetlerinden dolayı üçüncü kişilere verecekleri zararların tazmini için düzenlenecek "Tehlikeli Maddeler Zorunlu Sorumluluk Sigorta Poliçesi'nin aslı veya noterce onaylanmış sureti.

11-ESKİ İZİN BELGESİNİN ASLI (Yenilemede)

12-BEYANNAME

13-TİCARET SİCİL GAZETESİ (İlk Müracaat ve İsim Değişikliklerinde)

Talep sahibinin şirket olması durumunda; şirketin ismini, ticaret unvanını temsil yetkililerini, faaliyet alanını belirtir belgedir. Talep dosyasında bulunan bütün evraklar ticaret sicil gazetesine uygun olmalıdır.

Yapılacak kontrol sonucunda izin belgesine ilişkin belgeleri tamamlayan ve durumunun güvenlik yönünden uygun olduğu belirlenenlere, ekte gönderilen (ÖRNEK 4) patlayıcı madde satın alma ve kullanma izin belgesi tanzim edilir.

